

Zarządzenie Nr 81/17

Wójta Gminy Ryjewo
z dnia 21 września 2017r.

w sprawie wprowadzenia „Gminnego planu ochrony zabytków na wypadek konfliktu zbrojnego i sytuacji kryzysowych dla Gminy Ryjewo”

Na podstawie art. 30 ust.1 ustawy z dnia 8 marca 1990 r. o samorządzie gminnym (tekst jednolity: Dz. U. z 2016 r. poz. 446 z późn.zm.), art. 88 ust.2 ustawy z dnia 23 lipca 2003r.o ochronie zabytków i opiece nad zabytkami (tekst jednolity: Dz.U. z 2014r. poz. 1446) oraz § 3 ust. 1 pkt 2, § 4 ust. 2 i § 5 ust. 2 pkt 2 rozporządzenia Ministra Kultury z dnia 25 sierpnia 2004 r. w sprawie organizacji i sposobu ochrony zabytków na wypadek konfliktu zbrojnego i sytuacji kryzysowych (tekst jednolity: Dz.U. z 2004 r., Nr 212, poz. 2153) po uzgodnieniu z Pomorskim Wojewódzkim Konserwatorem Zabytków oraz właściwym terenowym organem obrony cywilnej na obszarze powiatu kwidzyńskiego zarządzam, co następuje:

§ 1.

W celu zapewnienia skoordynowanej i efektywnej ochrony zabytków występujących na terenie gminy przed zniszczeniem, uszkodzeniem lub zaginięciem w przypadku sytuacji kryzysowych lub konfliktu zbrojnego, wprowadzam do stosowania „Gminny plan ochrony zabytków na wypadek konfliktu zbrojnego i sytuacji kryzysowych dla Gminy Ryjewo”.

§ 2.

Wykonanie zarządzenia powierza się Sekretarzowi Gminy Ryjewo.

§ 3.

Zarządzenie wchodzi w życie z dniem podpisania.

Wójt

Sławomir Słupczyński

GMINNY PLAN OCHRONY ZABYTKÓW

NA WYPADEK KONFLIKTU ZBROJNEGO
I SYTUACJI KRYZYSOWYCH

DLA GMINY RYJEWÓ

UZGODNIONO
Pomorski Wojewódzki
Konservator Zabytków

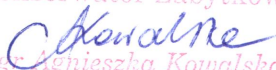
mgr Agnieszka Kowalska

.....
(Wojewódzki Konservator Zabytków)

OPRACOWAŁ

WOJT

Sławomir Stupczyński

.....
(Wójt Gminy Ryjewo)

UZGODNIONO

STAROSTA

.....
Jerzy Godzik.....
(Szef OC Powiatu)

URZĄD GMINY W RYJEWIE
82-420 RYJEWÓ, ul. LIPOWA 1

GMINNY PLAN OCHRONY ZABYTEKÓW
NA WYPADEK KONFLIKTU ZBROJNEGO I SYTUACJI
KRYZYSOWYCH DLA GMINY RYJEWÓ
jest integralną częścią Planu Obrony Cywilnej Gminy Ryjewo

Zarządzeniem nr 17/2015 z dnia 4 grudnia 2015 roku Wójt Gminy Ryjewo powołał zespół ds. opracowania planu ochrony zabytków na wypadek konfliktu zbrojnego i sytuacji kryzysowych i w związku z § 4 ust. 2 Rozporządzenia Ministra Kultury z dnia 25 sierpnia 2004 r. w sprawie organizacji i sposobu ochrony zabytków na wypadek konfliktu zbrojnego i sytuacji kryzysowych (Dz. U. 2004 r. Nr 212, poz. 2153) polecił Zespołowi wykonanie poniższego planu.

SPIS TREŚCI

L.p.	Nazwa	Strona
	Zarządzenie wprowadzające	2
I.	Część opisowa Organizacja i sposób ochrony zabytków na wypadek konfliktu zbrojnego i sytuacji kryzysowych	5
1.	Charakterystyka zasobów i rozmieszczenia zabytków na terenie gminy oraz stopień ich spodziewanego zagrożenia	6
1.1	Charakterystyka gminy w aspekcie zasobów i rozmieszczenia zabytków nieruchomych, ruchomych i archeologicznych	7
1.2	Charakterystyka obiektów zabytkowych oraz prognozowany stopień ich zagrożenia	7
1.3	Ocena zagrożenia	9
2.	Wnioski z analizy rozmieszczenia i zagrożenia obiektów zabytkowych oraz zamiar i sposoby ich ochrony w zależności od zagrożenia	14
2.1	Wnioski z analizy rozmieszczenia i zagrożenia zabytków	15
2.2	Zamiar – sposoby ochrony zabytków nieruchomych, ruchomych i archeologicznych	16
2.3	Zasady podejmowania interwencji w ramach współdziałania w przypadkach konfliktu zbrojnego i sytuacji kryzysowej (awarii i katastrof)	17
2.4	Zapobieganie i prowadzenie prac przygotowawczych w czasie poprzedzającym wystąpienie konfliktu zbrojnego lub sytuacji kryzysowej	18
2.5	Podwyższanie gotowości – wprowadzanej w okresie narastania bezpośredniego zagrożenia przez właściwe organy zarządzania kryzysowego	19
2.6	Reagowanie – w czasie wystąpienia i trwania konfliktu zbrojnego i sytuacji kryzysowej	19
2.7	Zabezpieczenie i dokumentowanie – po ustąpieniu konfliktu zbrojnego lub sytuacji kryzysowej	20
2.8	Harmonogram realizacji zadań w systemie ochrony zabytków w czasie podwyższania gotowości	21
2.9	Zadania osób funkcyjnych zespołu kierowania w systemie ochrony zabytków	22
2.10	Zadania struktur ochrony zabytków, obrony cywilnej, służb i instytucji współdziałających	25
3.	Wykaz zabytków nieruchomych zawierający ważniejsze elementy podlegające zabezpieczeniu i sposoby zabezpieczeń oraz dane dotyczące realizacji prac	27

4.	Wykaz jednostek organizacyjnych chroniących zabytki ruchome na miejscu oraz jednostek, które przewidują rozśrodkowanie lub ewakuację zabytków ruchomych	32
4.1	Wykaz jednostek organizacyjnych objętych obowiązkową ochroną zgodnie z ustawą z dnia 22 sierpnia 1997 r. o ochronie osób i mienia (tj. Dz. U. z 2014 r., poz.1099)	33
4.2	Wykaz jednostek organizacyjnych chroniących zabytki na miejscu	33
4.3	Wykaz jednostek organizacyjnych przewidujących rozśrodkowanie lub ewakuację zabytków	33
5.	Dane dotyczące rodzajów i liczby zabytków ruchomych podlegających rozśrodkowaniu i ewakuacji	34
6.	Sposoby współdziałania, powiadamiania i łączności	36
6.1	Schemat organizacji łączności kierowania, współdziałania i koordynacji w systemie ochrony zabytków	37
6.2	Schemat alarmowania i powiadamiania	38
6.3	Wykaz telefonów i adresów służb, instytucji i jednostek organizacyjnych współdziałających w systemie reagowania kryzysowego	39
7.	Sposoby informowania o stratach	40
8.	Zestawienie prac dokumentacyjnych i konserwatorskich zabezpieczających w razie wystąpienia strat i szkód w zabytkach	42
9.	Wykaz z adresami jednostek, instytucji, organizacji i rzeczoznawców przewidzianych do udzielenia pomocy zabytkom w razie zagrożenia	44
9.1	Wykaz terenowych, miejskich, diecezjalnych konserwatorów zabytków, rzeczoznawców i pracowni konserwatorskich	45
10.	Katalog zdjęć obiektów zabytkowych	46
11.	Arkusze aktualizacji planu ochrony zabytków	59
12.	Notatki służbowe dotyczące oceny merytorycznej planu	60
	Część graficzna MAPA w skali 1 : 25 000	63
	Sposób oznakowania obiektów zabytkowych znakami Konwencji Haskiej	64
	Uwagi końcowe	66

I
CZEŚĆ
OPISOWA

**ORGANIZACJA I SPOSÓB OCHRONY ZABYTKÓW
NA WYPADEK KONFLIKTU ZBROJNEGO I
SYTUACJI KRYZYSOWYCH**

1

CHARAKTERYSTYKA ZASOBÓW I ROZMIESZCZENIA ZABYTKÓW NA TERENIE GMINY ORAZ STOPIEŃ ICH SPODZIEWANEGO ZAGROŻENIA

1.1 Charakterystyka gminy w aspekcie zasobów i rozmieszczenia zabytków nieruchomych, ruchomych i archeologicznych.

Gmina Ryjewo geograficznie zlokalizowana jest w południowo-wschodniej części województwa pomorskiego: leży na styku dwóch subregionów – dolnej Wisły i południowym. Gmina zlokalizowana jest przy mieście Kwidzyn. Gmina położona jest z dala od większych skupisk ludności i ciągów komunikacyjnych o większym natężeniu ruchu. Po wschodniej stronie Wisły, w otoczeniu znajdują się następujące miasta: Kwidzyn, Sztum, Malbork. Po zachodniej stronie znajdują się miasta: Gniew, Pelplin, Tczew. Gmina graniczy: od zachodu rzeką Wisłą i poprzez nią z gminą Gniew. Od północy z gminą Sztum, Mikołajki Pomorskie, od wschodu z gminą Prabuty, od południa z gminą Kwidzyn. Przez teren gminy przewożone są materiały niebezpieczne zarówno transportem drogowym jak i kolejowym. Ze względu na odległości i wynikających z nich możliwości wprowadzenia działań ratowniczych, szczególną uwagę należy zwrócić na obiekty zabytkowe położone w obszarze gminy (zlokalizowane nad Wisłą i w zwartym kompleksie leśnym).

- a. Ogólna ilość obiektów zabytkowych znajdujących się w ewidencji Powiatowego Konserwatora Zabytków na terenie gminy Ryjewo -**203**,
- b. Ilość obiektów zabytkowych w gminie Ryjewo wpisanych do rejestru zabytków Pomorskiego Wojewódzkiego Konserwatora Zabytków w Gdańsku - **8**
- c. Rozmieszczenie zabytków gminy Ryjewo:
 - c1. rozmieszczenie zabytków znajdujących się w ewidencji Powiatowego Konserwatora Zabytków
 - wieś : 203 - miasto : 0
 - pojedynczo : 203 - grupowo z innymi obiektami : 8
 - c2. rozmieszczenie zabytków wpisanych do rejestru Pomorskiego Wojewódzkiego Konserwatora Zabytków w Gdańsku
 - wieś : 8 - miasto : 0
 - pojedynczo : 8 - grupowo z innymi obiektami : 0

1.2 Charakterystyka obiektów zabytkowych wpisanych do rejestru zabytków Pomorskiego Konserwatora Zabytków w Gdańsku oraz prognozowany stopień ich zagrożenia

A) **Benowo** – Kościół p.w. Najświętszego Serca Pana Jezusa w Benowie wraz z otaczającym cmentarzem i granitową chrzcielnicą – zbudowany w latach 1881 -1886, neogotycki, pierwotny zbór ewangelicki. Wnętrze trójnawowe, przykryte sklepieniem krzyżowo-żebrowym, w prezbiterium wspartym na słupkach przechodzących w półkolumny o kompozytowych głowicach. Korpus nakryty wysokim dachem dwuspadowym, prezbiterium dachem pięciopółaciowym. Warto zwrócić też uwagę na granitową, gotycką chrzcielnicę z dekoracją pasową znajdującą się przed wejściem do kościoła Obiekt Wpisany do rejestru zabytków woj. pomorskiego (Nr 345/94 z dnia 12.04.1994), Nr decyzji PSOZ/VIII/711/94.

Prognozowany stopień zagrożenia dla zabytku to :

Pożar – stopień średni, powódź (opadowa lub roztopowa) – stopień duży, katastrofa budowlana (spowodowana „podmyciem”) – stopień duży, rabunek oraz akty wandalizmu – stopień średni, akty terrorystyczne oraz konflikt zbrojny – stopień uzależniony od czasu – stanu zagrożenia.

B) **Ryjewo** - Parafia p.w. Bł. Michała Kozala – neogotycki z 1895 r., dawny zbór ewangelicki. Kościół zbudowany w 1895 roku dla miejscowej gminy protestanckiej. Po II wojnie światowej popadł w ruinę. Odbudowany w latach 1988-91, adoptowany na kościół Rzymsko – Katolicki służy obecnie katolikom i parafii p.w. Bł. Michała Kozala.

Kościół wpisany jest do rejestru zabytków woj. pomorskiego (Nr 131/89) z dnia 05.12.05.1989 r., Nr decyzji KL- I-534/54/89.

Prognozowany stopień zagrożenia dla zabytku to :

Pożar – stopień średni, powódź (opadowa lub roztopowa) – stopień duży, katastrofa budowlana (spowodowana „podmyciem”) – stopień duży, rabunek oraz akty wandalizmu – stopień średni, akty terrorystyczne oraz konflikt zbrojny – stopień uzależniony od czasu – stanu zagrożenia.

C) Ryjewo - Parafia p.w. Św. Rodziny – neogotycki z 1909 r. – Sanktuarium.

Malowniczo położony na wzgórzu kościół neogotycki zbudowany w latach 1908-1909. Wnętrze kościoła trójnawowe, halowe z wydzielonym, prostokątnym prezbiterium, nakryte sklepieniem gwiazdzystym, podpartym dwoma rzędami ośmiobocznych filarów. Budynek kościoła trójczłonowy, przykryty dwuspadowymi dachami, wieża zwieńczona sygnaturką w formie pinakla krytego blachą. Kościół od początku służył katolikom, w 1934 roku ustanowiono tu Sanktuarium Świętej Rodziny, reerygowane w 1987 roku. Ma ono charakter ogólnodiecezjalny i corocznie w pierwszą niedzielę przypadającą po 15 sierpnia odbywa się tu odpust ku czci Świętej Rodziny, na który przybywają pielgrzymi z okolicznych miejscowości. Kościół wraz z cmentarzem, plebanią oraz przyległą zielenią wpisany jest do rejestru zabytków woj. pomorskiego (rej. Nr 333/94 z dnia 11.02.1994 r.), Nr decyzji PSOZ/VIII/244/94. Ze wzgórza rozciąga się wspaniały widok na Dolinę Wisły, okoliczne lasy i zamek w Gniewie.

Prognozowany stopień zagrożenia dla zabytku to:

pożar – stopień średni, powódź (opadowa oraz roztopowa) – stopień średni, katastrofa budowlana (spowodowana „podmyciem”) – stopień średni, rabunek oraz akty wandalizmu – stopień średni, akty terrorystyczne oraz konflikt zbrojny – stopień uzależniony od czasu-stanu zagrożenia.

D) Straszewo - Kościół p.w. Św. Katarzyny najstarszy z zabytków na terenie gminy Ryjewo, zbudowany w 1647 r.

Najstarszy z zachowanych kościołów w gminie Ryjewo. Został wzniesiony w 1647 roku, prawdopodobnie na reliktach wcześniejszej budowli (z końca XIII lub początku XIV wieku). W II połowie XVII wieku parafia w Straszewie utraciła samodzielność i stała się częścią parafii w Tychnowach. Ponowne erygowanie parafii nastąpiło w 1923 roku. Kościół ten jest przykładem jednonawowego kościołka wiejskiego, pierwotnie być może ze stojącą nieopodal drewnianą dzwonnicy. W 1819 roku do kościoła dobudowano wieżę, w 1867 roku kościół przeszedł gruntowny remont, nieopodal zbudowano także plebanię i kapliczkę na cmentarzu. Z parafii pochodził Bł. ks. Władysław Demski, beatyfikowany przez Jana Pawła II w czerwcu 1999 r.

Kościół wpisany jest do rejestru zabytków woj. pomorskiego (Nr 72/83 z dnia 30.05.1984 r.), Nr decyzji KL-I-1245/84.

Prognozowany stopień zagrożenia dla zabytku to:

pożar – stopień średni, powódź (opadowa oraz roztopowa) – stopień średni, katastrofa budowlana (spowodowana „podmyciem”) – stopień średni, rabunek oraz akty wandalizmu – stopień średni, akty terrorystyczne oraz konflikt zbrojny – stopień uzależniony od czasu-stanu zagrożenia.

E) Ryjewo Niepubliczne Przedszkole „Pod Dębusem”. Przedszkole założono w 1945 r. Sprawą organizacji zajęła się pierwsza dyrektor Regina Nabojczyk. Przedszkole znajduje się w budynku, dawnej plebanii Kościoła ewangelickiego. W 1985 r. została dobudowana część gospodarczo-kuchenna, wokół przedszkola powstał również plac zabaw oraz duży teren rekreacyjno-sportowy. W 1999 r. rozwiązano przedszkole publiczne. Na chwilę obecną funkcjonuje Niepubliczne Przedszkole „Pod Dębusem”. W przedszkolu organizowane są uroczystości dla dzieci i ich rodziców. Misją przedszkola jest wspomaganie i ukierunkowanie rozwoju dzieci zgodnie z jego wrodzonym potencjałem i możliwościami rozwojowymi w relacjach ze środowiskiem społeczno-

kulturowym i przyrodniczym. Przedszkole w swojej pracy kieruje się słowami J. Korczaka „Dziecko umie, dziecko wie, dziecko potrafi”. Budynek – dawna pastorówka wpisany jest do rejestru zabytków woj. pomorskiego (Nr 405/94 z dnia 05.12.1994 r.) Nr decyzji PSOZ/V/2207/94.

1.3 Ocena zagrożenia czasu pokoju.

Do najważniejszych zagrożeń na jakie narażone są zabytki to :

A. Pożary.

Pożar –Niekontrolowany, samoistny proces spalania materiałów organicznych jak i nieorganicznych.

Prace niebezpieczne pożarowo- prace nie przewidywane instrukcją technologiczno- ruchową lub prowadzone poza wyznaczonym na stałe do tego celu miejscem, jak prace remontowo – budowlane związane z użyciem otwartego ognia prowadzone wewnątrz obiektu lub na terenie przyległym, podczas których podwyższona temperatura lub iskry mogą spowodować zapalenie się materiałów palnych.

Przyczyny wystąpienia.

Nieostrożność osób dorosłych i nieletnich przy:

- posługiwaniu się ogniem otwartym w tym papierosy, zapalki,
- wypalaniu pozostałości roślinnych,
- posługiwaniu się substancjami łatwopalnymi i pirotechnicznymi,
- prowadzeniu prac pożarowo niebezpiecznych,

W pozostałych przypadkach:

- wady urządzeń i instalacji elektrycznych, w szczególności: przewody i instalacje elektryczne, osprzęt oświetlenia inne odbiorniki - bez urządzeń grzewczych:
 - nieprawidłowa eksploatacja urządzeń i instalacji elektrycznych,
 - wady elektrycznych urządzeń ogrzewczych w szczególności piece, grzałki, kuchnie,
 - nieprawidłowa eksploatacja elektrycznych urządzeń ogrzewczych,
- wady lub nieprawidłowa eksploatacja urządzeń grzewczych na paliwo stałe, ciekłe i gazowe,
- wady urządzeń mechanicznych i ich nieprawidłowa eksploatacja,
- wady procesów technologicznych i nieprzestrzeganie reżimów technologicznych,
- nieprawidłowe magazynowanie substancji niebezpiecznych,
- wady środków transportu i ich nieprawidłowa eksploatacja,
- samozapalenie biologiczne i chemiczne,
- wyładowania atmosferyczne i elektryczność statyczna,
- wady konstrukcji budowlanych i ich nieprawidłowa eksploatacja,
- podpalenia umyślne, w tym akty terroru,
- pożary jako następstwo miejscowych zagrożeń,
- inne przyczyny nieustalone.

B. Powodzie.

Powódź – jest zjawiskiem naturalnym, losowym spowodowanym gwałtownym deszczem o różnym charakterze i zasięgu.

Powódź opadowa.

Powódź opadowa – powódź spowodowana intensywnymi opadami deszczu. Jej zasięg zależy od charakteru deszczu. Wg klasyfikacji Lambora możemy wyróżnić dwa rodzaje powodzi opadowych: gwałtowne o zasięgu lokalnym lub szerokim oraz rozlewne o największym zasięgu terytorialnym.

Przyczyny wystąpienia.

Wg klasyfikacji Lambora w zależności możemy wyróżnić następujące przyczyny jej wystąpienia:

- lokalne deszcze nawalne lub burze termiczne,

Powódź opadowa najczęściej występuje:

- w miesiącach od maja do września, z nasileniem w miesiącach lipiec i sierpień.

Powódź roztopowa.

Powódź roztopowa – powódź związana z gwałtownym topnieniem pokrywy śnieżnej, zasilana silnym deszczem jednocześnie przy zamrożonej powierzchni gruntu, o szerokim zasięgu terytorialnym.

Przyczyny wystąpienia.

Gwałtowne topnienie śniegu spowodowane najczęściej ociepleniem z równoczesnym wystąpieniem deszczu przy zamrożonym podłożu, co powoduje gwałtowny odpływ powierzchniowy:

- duże uwilgotnienie gruntu przed wystąpieniem opadu atmosferycznego,
- wadliwość systemu melioracyjnego.

Terenami szczególnie narażonymi na zalanie wodą są:

- obszary położone wzdłuż rzek i kanałów przepływających przez teren gminy.

Ten rodzaj powodzi występuje najczęściej:

- drugiej połowy lutego w marcu i pierwszej dekadzie kwietnia.

C. Huragany.

Huragan – wiatr wiejący z siłą 12 w skali Beauforta (B) przy średniej prędkości powyżej 32 m/s.

Z uwagi na zagrożenie na morzu i lądzie związane z silnym wiatrem, państwowe służby meteorologiczne całego świata stosują ujednolicony system ostrzeżeń:

- ostrzeżenie przed silnym wiatrem – przy sile wiatru 6 - 7 B (prędkość wiatru 10,8 - 17,1 m/s),
- ostrzeżenie przed sztormem – przy sile wiatru 8 - 9 B (prędkość wiatru 17,2 - 24,4 m/s),
- ostrzeżenie przed silnym sztormem – przy sile wiatru 10 - 11 B (prędkość wiatru 24,5 - 32,6 m/s),
- ostrzeżenie przed huraganem – przy sile wiatru 12 B (prędkość wiatru powyżej 32,6 m/s).

Przyczyny wystąpienia.

Huraganowe wiatry związane są z przemieszczaniem się głębokich niżów znad Atlantyku i formującym się dużym gradientem ciśnienia (duża różnica ciśnienia na 100 km odległości – wiatr wieje od większego ciśnienia do mniejszego), najczęściej wiosną i późną jesienią.

Wiatr - to naturalne zjawisko w przyrodzie, a jego przyczyną, która bezpośrednio zapoczątkowuje ruch powietrza jest różnica ciśnień występująca na jednakowym poziomie. W naszych szerokościach geograficznych, stosunkowo nieliczne huraganowe wiatry są związane z głębokimi i aktywnymi niżami, które najczęściej przemieszczają się znad płn. Atlantyku przez Bałtyk i Polskę. Największe prawdopodobieństwo wystąpienia huraganowych wiatrów występuje w miesiącach jesienno - zimowo - wiosennych (od października do marca).

D. Katastrofy budowlane.

Katastrofa budowlana – nie zamierzone, gwałtowne zniszczenie obiektu budowlanego lub jego części, a także konstrukcyjnych elementów rusztowań, elementów urządzeń formujących, ścianek szczelnych i obudowy wykopów.

Nie jest katastrofą budowlaną:

- uszkodzenie elementu wbudowanego w obiekt budowlany, nadającego się do naprawy lub wymiany,
- uszkodzenie lub zniszczenie urządzeń budowlanych związanych z budynkami,
- awaria instalacji.

Przyczyny wystąpienia.

- zły stan techniczny obiektów budowlanych,
- zły stan techniczny wałów przeciwpowodziowych oraz innych urządzeń wodnych,
- zastosowanie w wykonawstwie wyrobów budowlanych niedopuszczonych do obrotu i powszechnego stosowania w budownictwie,
- błędy techniczne w trakcie budowy obiektu budowlanego,
- przyczyny naturalne jak obsunięcia ziemi, zawały i zasypy ziemne, powodzie i pożary w miejscach składowania gazu bezprzewodowego (dystrybutorzy hurtownicy, punkty wymiany butli, stacje benzynowe), wybuchy wewnątrz budynku, wahający się poziom wód gruntowych.

E. Niepokoje społeczne.

Zakłócenie bezpieczeństwa i porządku publicznego – działanie mające na celu zaburzenie ładu, spokoju oraz porządku prawnego obowiązującego w społeczeństwie, które wymierzone jest w państwo i jego instytucje oraz obywateli i ich mienie.

Niepokoje społeczne – zamieszki, rozruchy, zaburzenia porządku prawnego w państwie spowodowane pogarszającą się sytuacją bytową obywateli.

Przyczyny wystąpienia.

Głównymi przyczynami tego typu zdarzeń są:

- zła sytuacja polityczno-gospodarcza kraju,
- pogorszenie warunków socjalno-bytowych społeczeństwa,
- nie realizowanie przez organy państwa zapowiadanych obietnic poprawy sytuacji ekonomicznej obywateli,
- wysokie bezrobocie,
- likwidacja dużych zakładów pracy,
- masowe redukcje zatrudnienia,
- spadki cen płodów rolnych lub wstrzymanie ich skupu,
- drastyczny wzrost cen (towarów, energii, paliw i usług) itp.

F. Masowe kradzieże i niszczenie mienia – zjawisko przestępcze występujące w czasie zbiorowego zakłócenia ładu i porządku publicznego. Charakteryzuje się tym, że tłum nie mając konkretnego przeciwnika, z którym mógłby walczyć, przystępuje do celowej dewastacji mienia (np. wybijania okien wystawowych w obiektach handlowych), a następnie plądruje pomieszczenia, skąd zabierane są towary, ekspozycje i eksponaty.

Zjawisku temu sprzyjają takie okoliczności jak:

- poczucie anonimowości w dużym zbiorowisku ludzkim,
- poczucie bezkarności spowodowane przeświadczeniem, że sprawców niszczenia i kradzieży mienia obroni tłum.

Przyczyny wystąpienia.

Głównymi przyczynami tego typu zdarzeń są:

- zakłócenia bezpieczeństwa i porządku publicznego przed i po imprezach o charakterze masowym spowodowane różnymi czynnikami (nieoczekiwanym odwołaniem imprezy, niezadowolone kibiców z wyniku meczu itp.),
- eskalacją napięcia w czasie demonstracji (zgromadzeń),
- niezadowolone z delegalizacji zgromadzenia,
- wkroczenie sił Policji w celu przywrócenia stanu zgodnego z prawem,
- bójkami kibiców nastawionych do siebie antagonistycznie,
- bójkami pomiędzy członkami subkultur młodzieżowych (np. pomiędzy skinami i punkami).

F. Terroryzm.

Terroryzm – działalność ugrupowań ekstremistycznych, które za pomocą zabójstw, zagrożeń śmiercią, mordów politycznych, porwania zakładników, uprowadzeń samolotów i innych środków potępionych przez społeczność międzynarodową usiłują zwrócić uwagę opinii publicznej na wysuwane przez siebie hasła lub wymusić na rządach państw określone ustępstwa albo świadczenia na swoją korzyść.

Przyczyny wystąpienia.

Działania terrorystyczne są prowadzone przede wszystkim dla osiągnięcia określonych celów politycznych i religijnych. Głównie mają za zadanie zainteresowanie opinii międzynarodowej sytuacją polityczną w niektórych regionach świata (Azja, Afryka, Ameryka Południowa). Celem działania terrorystów jest doprowadzenie do zmiany ustroju w państwie, walka z przeciwnikami religijnymi, uwolnienie osądzonych terrorystów, uzyskanie niepodległości oraz atakowanie krajów (ich przedstawicieli i obywateli) wspierających finansowo, gospodarczo i propagandowo ich przeciwników.

Działania terrorystyczne prowadzone są również w celu uzyskania okupu za uwolnienie ludzi, który przeznaczony jest na dalszą działalność (zakup broni, materiałów wybuchowych itp.), a także w celu uzyskania azylu politycznego w innych krajach.

G. Zamachy bombowe.

Zamach bombowy – akt terrorystyczny polegający na:

- podłożeniu ładunku wybuchowego i zagrożeniu jego detonacją w przypadku nie spełnienia żądań,
- podłożeniu ładunku wybuchowego i jego detonacji w celu zwrócenia uwagi opinii publicznej na wysuwane przez siebie hasła.

Przewidywane miejsce i czas wystąpienia.

Atakami terrorystycznymi zagrożone są:

- miasta na terenie powiatu, a szczególnie m. Kwidzyn,
- obiekty użyteczności publicznej,
- zakłady przemysłowe,
- wycieczki turystów zagranicznych,
- obiekty, w których przebywa jednocześnie bardzo duża liczba ludzi.

1.4. Ocena zagrożeń czasu konfliktu zbrojnego i sytuacji kryzysowych.

Do najważniejszych zagrożeń na jakie narażone są zabytki w czasie konfliktu zbrojnego należy zaliczyć:

- a) napad powietrzny nieprzyjaciela,

- b) działania konwencjonalne,
- c) działania dywersyjne,
- d) użycie broni masowego rażenia.

W dużych konfliktach prowadzonych przez wojska lądowe z użyciem artylerii, lotnictwa i rakiet dotyczy to stanu: oblężenia, inwazji i okupacji - instytucje kulturalne i ich mienie oraz personel doznają szkód z powodu stania się przypadkowymi celami w starciach pomiędzy siłami zbrojnymi, często nawet wówczas gdy formalnie lub nieformalnie przestrzegane są zasady poszanowania instytucji kulturalnych. Ma to miejsce wówczas gdy instytucje takie są położone na stałych liniach przegrupowania się wojsk, na terenach stacjonowania oddziałów i w miejscach składowania wyposażenia, na kierunkach strategicznych, w pobliżu szlaków wodnych, tras kolejowych, naturalnych punktów o znaczeniu obronnym i przejść: w pobliżu obiektów wojskowych, magazynów, fabryk i składów jak również w miastach i na terenach dużych skupisk ludzkich, które mogą zostać zaatakowane z powodu udzielania wsparcia oddziałom wojskowym, a które są tradycyjnie silnymi punktami oporu.

Instytucje kultury, które nie stały się bezpośrednim celem ataku wojsk, ostrzału artyleryjskiego, lotniczego i raketowego cierpią z powodu przypadkowego ostrzału lub niecelnego bombardowania celów wojskowych. Nadciśnienie powstające podczas wybuchów bomb wybija szyby w oknach, napręża i rozwarstwia materiały budowlane oraz kruszy fundamenty i powoduje pękanie większości materiałów. Obiekty kultury mogą być również narażone na zniszczenie z powodu:

1. Wykorzystywania ich przez strony walczące jako schronów w trakcie ostrzeliwania
2. artyleryjskiego z uwagi na solidne konstrukcje takich budowli,
3. Traktowania wysokich obiektów kultury jako wież obserwacyjnych,
4. Nielegalnego zajęcia przez grupy uchodźców.

Instytucje kultury mogą wreszcie stać się obiektami kradzieży jak również odwetu ze strony nieprzyjaciela. W konfliktach z użyciem broni nuklearnej, chemicznej lub biologicznej bądź przy zagrożeniach tego typu instytucje kultury, ich mienie, budynki i personel dotknięte atakiem ulegają okresowemu skażeniu. Pobliska lub bezpośrednia eksplozja nuklearna niszczy poprzez miazdzącą falę nadciśnienia i postępującego za nim podciśnienia, burze ogniową i promieniowanie.

2

WNIOSKI Z ANALIZY ROZMIESZCZENIA I ZAGROŻENIA OBIEKTÓW ZABYTKOWYCH ORAZ ZAMIAR I SPOSOBY ICH OCHRONY W ZALEŻNOŚCI OD ZAGROŻENIA

2.1 Wnioski z analizy rozmieszczenia i zagrożenia zabytków

- Z analizy rozmieszczenia nieruchomości, ruchomych i archeologicznych zabytków wynika że :
- największe skupiska zabytków nieruchomości (w tym zabytki wpisane na listę PWKZ w Gdańsku) są w obrębie miejscowości: Barcice – 18, Benowo – 11, Borowy Młyn – 3, Jarzębina – 1, Klecewko – 9, Mątowskie Pastwiska - 4, Pułkowice – 5, Rudniki – 13, Ryjewo – 99, Straszewo – 22, Szkaradowo Szlacheckie – 1, Watkowice – 9, Watkowice Małe -8
- największe skupisko zabytków ruchomych :
- wg danych posiadanych przez Wójta Gminy Ryjewo Gmina nie posiada zabytków ruchomych. W załączeniu oświadczenie kierownika jednostki organizacyjnej zawarte w pkt 5 niniejszego planu.
- **Zabytki ruchome** znajdują się w dyspozycji jednostek organizacyjnych - Parafii p.w. Świętej Rodziny w Ryjewie, Parafii p.w. Świętej Katarzyny Straszewie, Parafii p.w. Najświętszego Serca Pana Jezusa w Benowie oraz w Parafii pw. Bł. Michała Kozala w Ryjewie.

Wszyscy proboszczowie w/w parafii – kierownicy jednostek organizacyjnych sporządzili Plany ochrony zabytków na wypadek konfliktu zbrojnego i sytuacji kryzysowych i przedstawili Wójtowi Gminy Ryjewo do zatwierdzenia.

Ponadto z parafiami posiadającymi zabytki ruchome Wójt Gminy Ryjewo, mając na uwadze potrzebę wspólnego działania na rzecz organizacji i ochrony zabytków ruchomych na wypadek sytuacji kryzysowych zawarł następujące porozumienia:

- 1) Nr 1.5532.2015 z dnia 1 grudnia 2015 roku z Parafią Rzymskokatolicką p.w. Świętej Rodziny w Ryjewie - reprezentowaną przez proboszcza parafii ks. Dariusza Morawskiego,
- 2) Nr 2.5532.2015z z dnia 2 grudnia 2015 roku z Parafią Rzymskokatolicką p.w. Św. Katarzyny w Straszewie – reprezentowaną przez ks. Piotra Kliczkowskiego,
- 3) Nr 3.5532.2015 z w dnia 4 grudnia 2015 roku z Parafią Rzymskokatolicką PW. Najświętszego S.P. Jezusa w Benowie – reprezentowaną przez ks. Jana Kiesza,
- 4) Nr 4.5532.2015 z w dnia 4 grudnia 2015 roku z Parafią Rzymskokatolicką PW. Bł. Michała Kozala w Ryjewie – reprezentowaną przez ks. Krzysztofa Sękułę.

- największe skupisko zabytków archeologicznych: wg danych posiadanych przez Wójta Gminy Ryjewo na terenie gminy nie ma zabytków archeologicznych
- a. Z analizy prognozowanych zagrożeń zabytków nieruchomości wynika że :
- dla 203 obiekty gminy Ryjewo (i 8 zabytków wpisanych do rejestru PWKZ w Gdańsku) typowymi zagrożeniami są : pożary, powódź (w tym opadowa), akty terrorystyczne i konflikt zbrojny.
 - dla 203 obiektów gminy Ryjewo (i 8 zabytków wpisanych do rejestru PWKZ w Gdańsku) wynikają zagrożenia ze strony transportu oraz stosowania w produkcji środków niebezpiecznych dla obiektów zabytkowych w zakładach: International Paper S.A. – Kwidzyn ul. Lotnicza 1, Warmińskie Zakłady Przetwórstwa Owocowo – Warzywnego Kwidzyn ul. Południowa 2
 - dla 203 obiekty (i 8 zabytków wpisanych do rejestru PWKZ w Gdańsku) usytuowanych w pobliżu obiektów stwarzających potencjalne zagrożenie niebezpieczne są: pożar oraz chlor i amoniak (transport w/w środków chemicznych przez teren gminy)
- b. Z analizy zagrożenia zabytków ruchomych wynika że :

- Największym zagrożeniem dla **mienia ruchomego** znajdującego się w obiektach sakralnych tj. w Kościele Parafialnym p.w. Świętej Rodziny w Ryjewie, kościele Parafialnym pw. Bł. Michała Kozala w Ryjewie, Kościele Parafialnym p.w. Najświętszego Serca Pana Jezusa w Benowie, Kościele Parafialnym p.w. Świętej Katarzyny w Straszewie oraz na cmentarzach gminy Ryjewo (bramy, pomniki, płyty nagrobne) są: pożary, powódzie, akty wandalizmu, dewastacji, kradzieży, terroryzm.
- d. Z analizy zagrożenia zabytków archeologicznych wynika że :
 - wg danych posiadanych przez Wójta Gminy Ryjewo na terenie gminy nie ma zabytków archeologicznych.

2.2 Zamiar -- sposoby ochrony zabytków nieruchomych, ruchomych i archeologicznych

- a. Sposoby ochrony zabytków nieruchomych na administrowanym terenie przez gminę Ryjewo:
- przygotowanie dokumentacji zabytku,
 - przygotowanie planów materiałowych oraz sposobu wzmocnienia tych zabytków, usunięcia elementów mogących ułatwić rozprzestrzenianie się ognia (wyposażenie nie będące zabytkami), sprawne instalacje zabezpieczenie elementów, łatwopalnych materiałami odpornymi na ogień,
 - posiadanie sprzętu gaśniczego oraz środków gaśniczych,
 - wytypowanie osób do prowadzenia akcji gaśniczych, patroli ochronnych,
 - prowadzenie gminnej ewidencji zabytków w formie kart adresowych przez Wójta Gminy Ryjewo zewidencjonowanych oraz przechowywanych u Sekretarza Gminy Ryjewo,
 - wpisanie do rejestru zabytków Pomorskiego Wojewódzkiego Konserwatora Zabytków w Gdańsku 8 obiektów zabytkowych oznakowanie zabytkowych obiektów gminy Ryjewo znakiem „Konwencji Haskiej” na podstawie Rozporządzenia Ministra Kultury z dnia 25.08.2004 r. w sprawie wzoru znaku informacyjnego umieszczonego na zabytkach nieruchomych wpisanych do rejestru zabytków:

ZABYTEK CHRONIONY PRAWEM



- program opieki nad zabytkami:
 - uwzględnienie ochrony zabytków w planie zagospodarowania przestrzennego gminy Ryjewo:
 - plan zagospodarowania przestrzennego gminy Ryjewo jest sukcesywnie opracowywany przez Urząd Gminy Ryjewo z uwzględnieniem założeń ochrony zabytków określonych w art. 18 i art. 19 ustawy z dnia 23 lipca 2003 roku o ochronie zabytków i opiece nad zabytkami (Dz. U. z 2014 r. , poz.1446).
- b. Sposoby ochrony zabytków ruchomych:
Wg danych posiadanych przez Wójta Gminy Ryjewo Gmina nie posiada zabytków ruchomych.
Mienie ruchome będące na wyposażeniu obiektów zabytkowych należy zabezpieczyć :
 - na miejscu
 ochrona mienia ruchomego w gminie Ryjewo polega na podjęciu czynności zabezpieczenia ruchomego mienia w miejscu stałego przechowywania oraz zorganizowania ich stałej ochrony

(dozoru). Obowiązek ten po zawarciu porozumień (wymienionych szczegółowo w pkt. 2.1) spoczywa na Wójcie Gminy Ryjewo oraz na kierownikach jednostki organizacyjnej – proboszczach parafii, z którymi zawarto porozumienia.

c. Zadania operacyjne ochrony zabytków gminy Ryjewo jako główną metodę ochrony zabytków nieruchomych przyjęto :

- kontrolę i doskonalenie stanu technicznego zabytków,
 - instalowanie i utrzymanie w sprawności technicznej systemów zabezpieczenia (systemy wykrywania i alarmowania p.poż. i p. włam.),
 - wykonanie ewidencji zabytków podlegających ochronie w pierwszej kolejności,
 - wykonywanie inżynieryjno-technicznych prac przy zabytkach zabezpieczających przed skutkami wybuchów, wicher, śnieżyc, powodzi, zalania itp. oraz wykonywanie prac podwyższających klasę odporności ogniowej i zwiększających właściwości konstrukcyjne zabytku,
 - obudowa (osłona) fragmentów szczególnie wartościowych,
 - oznakowanie obiektów zabytkowych znakiem Konwencji Haskiej jako główną metodę ochrony zabytków ruchomych (mienia ruchomego) przyjęto :
- zgromadzenie narzędzi, opakowań i materiałów niezbędnych do wykonania prac zabezpieczających ruchome dobra (mienie ruchome)
 - wyznaczenie i przeszkolenie zespołów ludzkich do prac i działań zabezpieczających
 - ukrycie najcenniejszych elementów wyposażenia.

W celu ochrony zabytków kultury w sytuacji konfliktu zbrojnego oraz sytuacji kryzysowych Wójt Gminy Ryjewo zobowiązany jest zorganizować współdziałanie kierowników jednostek organizacyjnych, organów administracji publicznej oraz służb specjalistycznych (ratowniczych)

d. Ochrona zabytków sakralnych

Zabytki sakralne na mocy obowiązujących przepisów podlegają takiej samej ochronie jak każdy zabytek wpisany do rejestru Pomorskiego Wojewódzkiego Konserwatora Zabytków w Gdańsku oraz do ewidencji Powiatowego Konserwatora Zabytków na terenie Gminy Ryjewo. Na podstawie rozporządzenia Ministra Kultury z dnia 25 sierpnia 2004 r. w sprawie organizacji i sposobu ochrony zabytków na wypadek konfliktu zbrojnego i sytuacji kryzysowych (Dz. U. z 2004 r., Nr 212, poz.2153 r.) i ustawy z dnia 23 lipca 2003 r. o ochronie zabytków i opiece nad zabytkami (Dz. U. z 2014 r., poz.1446 z późn.zm.) oraz rekomendacji - „Kurendy” Prymasa Polski z Generalnym Konserwatorem RP z grudnia 2000 roku i art. 25 Konkordatu z dnia 28.07.1993 r. na kurii, dekanacie, proboszczach parafii, organizatorach ochrony zabytków sakralnych, terenowych i diecezjalnych konserwatorach zabytków, we współpracy z Wójtem Gminy Ryjewo oraz Powiatowym Konserwatorem Zabytków w Kwidzynie spoczywa obowiązek ochrony zabytków sakralnych na wypadek konfliktu zbrojnego i sytuacji kryzysowych dla Gminy Ryjewo.

2.3 Zasady podejmowania interwencji w ramach współdziałania w przypadkach konfliktu zbrojnego i sytuacji kryzysowych (awarii i katastrof)

Współpracę w zakresie wykonywania zadań ochrony mienia w czasie wystąpienia zagrożeń podejmuje Wójt Gminy Ryjewo z:

- Posterunkiem Policji w Ryjewie,
- Gminnym Komendantem Ochrony Przeciwpożarowej w Ryjewie,
- Gminnym Zespołem Zarządzania Kryzysowego w Ryjewie,
- Jednostkami Organizacyjnymi (właściciele, użytkownicy obiektów zabytkowych z terenu gminy Ryjewo).

Współpraca polega na :

- organizowaniu systemu łączności zapewniającego utrzymanie stałego kontaktu,
- wymianie informacji o zagrożeniach w zakresie bezpieczeństwa obiektów zabytkowych oraz zakłócania spokoju i porządku publicznego poprzez bezpośrednią informację telefoniczną lub radiową,
- okresowe spotkania w celu dokonania oceny działań oraz ewentualnych zagrożeń,
- wspólnych ćwiczeniach mających na celu doskonalenie metod wprowadzania na teren gminy Ryjewe jednostek ratowniczych,
- współdziałaniu przy przeprowadzaniu bezpiecznej ewakuacji ludzi oraz obiektów muzealnych w czasie wystąpienia zagrożeń,
- współdziałaniu w celu utrzymania spokoju i porządku publicznego w czasie wystąpienia zagrożeń,
- współdziałaniu przy zabezpieczeniu miejsc popełnionych przestępstw i wykroczeń na terenie gminy Ryjewe (w tym uratowanego mienia),
- wzajemnych konsultacjach doskonalących metody współpracy,
- wyznaczeniu osób do utrzymania stałych i bezpośrednich kontaktów.

Realizacja współpracy w zakresie ochrony i zabezpieczenia

Całością procesu ochrony i zabezpieczenia zabytków gminy Ryjewe realizowanych w czasie zagrożeń kieruje Wójt Gminy biorąc pod uwagę rolę i możliwości podległych służb, Starostwa Powiatowego oraz gmin graniczących z gminą Ryjewe, w szczególności biorąc pod uwagę ich siły i środki (w jakim zakresie mogą udzielić pomocy). Dane o możliwości współpracy znajdują się w Planie OC dla gminy Ryjewe, którego niniejszy plan stanowi integralną część. W Planie OC uwzględnione zostało zabezpieczenie techniczne (w tym sprzętu technicznego, środków transportu) oraz dane podporządkowanych jednostek organizacyjnych w ramach świadczeń na rzecz obrony.

2.4 Zapobieganie i prowadzenie prac przygotowawczych w czasie poprzedzającym wystąpienie konfliktu zbrojnego lub sytuacji kryzysowej

Bez względu na rodzaj zagrożeń, do środków ochrony zabytków w czasie pokoju zalicza się :

- a. opracowanie i uzgodnienie niniejszego planu oraz stała jego aktualizacja,
- b. nawiązywanie i sprawdzenie łączności,
- c. aktualizacja świadczeń rzeczowych i osobistych,
- d. gromadzenie materiałów do zabezpieczenia zabytków,
- e. sprawdzenie systemu alarmowania i powiadamiania ludności,
- f. kontrola i doskonalenie stanu technicznego zabytków
- g. instalowanie i utrzymywanie w sprawności urządzeń i systemów zabezpieczenia zabytków, w tym sygnalizacji wykrywania i alarmowania
- h. nawiązywanie kontaktów z właścicielami zabytków, strażami,
- i. oznakowanie obiektów zabytkowych znakami Konwencji Haskiej,
- j. uruchomienie kontroli wykonywanych przez Wójta, Powiatowego Inspektora Nadzoru Budowlanego, administratorów oraz pracowników urzędu.

Wspomniane powyżej zadania powinny być realizowane przez właścicieli, administratorów i użytkowników obiektów zabytkowych przy współpracy z władzami Gminy i służbami konserwatorskimi.

2.5 Podwyższanie gotowości – wprowadzanej w określone narastania bezpośredniego zagrożenia przez właściwe organy zarządzania kryzysowego

Działania w celu zapobieżenia skutkom klęski żywiołowej lub ich usunięcia oraz w przypadku konfliktu zbrojnego (w tym podwyższanie gotowości) Wójt Gminy Ryjewo dokonuje poprzez Gminny Zespół Zarządzania Kryzysowego, który w zależności od stopnia narastania bezpośredniego zagrożenia pracuje w fazach:

- **faza zapobiegania** : wykonywanie działań redukujących lub eliminujących prawdopodobieństwo wystąpienia klęski żywiołowej albo w znacznym stopniu ograniczających jej skutki
- **faza przygotowania** : wykonywanie działań planistycznych dotyczących sposobów reagowania na czas wystąpienia klęski żywiołowej oraz działania mające na celu powiększenie zasobów sił i środków potrzebnych do efektywnego działania
- **faza reagowania** : wykonywanie działań polegających na udzieleniu pomocy poszkodowanym oraz zahamowaniu rozwoju występujących zagrożeń i ograniczeniu strat i zniszczeń
- **faza odbudowy** : wykonywanie działań mających na celu przywrócenie zdolności reagowania oraz uzupełnienie zapasów służb ratowniczych i odtworzenie w przypadku zniszczenia infrastruktury gminy (telekomunikacja, energetyka, transport, dostarczanie wody).

Gminny Zespół Zarządzania Kryzysowego został powołany Zarządzeniem Nr 17/15 z dnia 4 grudnia 2015 r. Wójta Gminy Ryjewo.

Gminny Zespół Zarządzania Kryzysowego w Ryjewie jest organem doradczym Wójta Gminy. W czasie podwyższania gotowości w zależności od stopnia zagrożenia ustalone są następujące stany gotowości obronnej państwa :

- stan stałej gotowości obronnej państwa
- stan gotowości obronnej państwa czasu kryzysu
- stan gotowości obronnej państwa czasu wojny.

2.6 Reagowanie – w czasie wystąpienia i trwania konfliktu zbrojnego lub sytuacji kryzysowej.

Wójt Gminy za pośrednictwem Gminnego Zespołu Zarządzania Kryzysowego będzie :

- a. nadzorował przebieg realizacji planów ochrony zabytków przez właścicieli i administratorów,
- b. koordynował sposób prowadzenia akcji ratowniczych przez strażę,
- c. zapewniał ład, porządek i bezpieczeństwo w miejscu prowadzenia akcji ratowniczych,
- d. prowadził bieżącą analizę oraz prognozy zabezpieczenia, ochrony i dozoru zabytków,
- e. przygotowywał meldunki i prośby o pomoc pod adresem Starosty Kwidzyńskiego gdy nie będzie można prowadzić skutecznej akcji własnymi siłami.
- f. czuwał nad zabezpieczeniem pozostałości zabytku po przeprowadzonych akcjach ratowniczych,
- g. gromadził i utrzymywał w gotowości sprzęt, narzędzia, opakowania oraz niezbędne materiały do wykonania prac zabezpieczających i działań ratowniczych,
- h. uruchomi (sprawdzi) system alarmowania i powiadamiania,
- i. przygotowuje grupy pracowników gminy do prac zabezpieczających i działań ochronnych,
- j. organizował doraźne miejsca gromadzenia dokumentacji, akt ocalałych w akcji ratowniczej.

2.7 Zabezpieczenie i dokumentowanie – po ustąpieniu konfliktu zbrojnego lub sytuacji kryzysowej.

Właściciele, administratorzy, użytkownicy obiektów zabytkowych nieruchomości po zakończeniu działań wojennych lub ustąpienia sytuacji kryzysowej winni :

- a. sporządzić dokumentację zabytku nieruchomego jeżeli ucierpiał czasie kryzysu czy konfliktu zbrojnego,
- b. zabezpieczenie zabytków przed dalszym zniszczeniem po ustąpieniu bezpośredniego zagrożenia,
- c. zabezpieczenie zabytków przed kradzieżami i dewastacją (ochrona fizyczna),
- d. dokumentowanie zdarzeń, strat i podjętych działań,
- e. sporządzić plan odbudowy, rewitalizacji zabytków uwzględniając wartość zabytku i kolejność jego przywracania do świetności,
- f. ustalić stany prawne zabytków, które pozostały a właściciele je opuścili oraz podjąć działania zmierzające do ustalenia właściciela lub przejęcia zabytku,
- g. wspierać właścicieli w odbudowie,
- h. zaktualizować plany zagospodarowania przestrzennego ze szczególnym uwzględnieniem zabytków nieruchomych,
- i. informowanie wojewódzkiego konserwatora zabytków, powiatowego konserwatora zabytków, właścicieli (zarządców), organów założycielskich i użytkowników zabytków o stratach oraz podjętych działaniach i ewentualnych potrzebach pomocy,
- j. zabiegać o finansowanie odbudowy zabytków z różnych funduszy i źródeł.

2.8 Harmonogram realizacji zadań w systemie ochrony zabytków w czasie podwyższania gotowości

L.p.	Czynności do wykonania	Odpowiedzialni za realizację i czas wykonania				
		<p style="text-align: center;">* Służby dyżurne systemu alarmowania i wykrywania zagrożeń gminy</p>	<p style="text-align: center;">Gminny zespół kierowania OC, zespoły kierowania jednostek organizacyjnych</p>	<p style="text-align: center;">Kuria, dekanat, proboszczowie, organizatorzy ochrony sakralnych zabytków</p>	<p style="text-align: center;">Terenowy i diecezjalny konserwator zabytków</p>	<p style="text-align: center;">Inspektor odpowiedzialny za ochronę zabytków</p>
STAN STAŁEJ GOTOWOŚCI OBRONNEJ PAŃSTWA						
1.	Opracowanie programów zapobiegania katastrofom, planów działań ochronnych i priorytetów działań ratowniczych	*				działania stałe
2.	Opracowanie programów konserwatorskich dla zabytków usytuowanych na administrowanym terenie	*				działania stałe
3.	Opracowanie planów środowiska kulturowego na czas „P” i „W” w tym ochrony zasobów i zabytków nieruchomych	*				wg potrzeb
4.	Sprawowanie nadzoru merytorycznego nad placówkami prowadzącymi prace konserwatorskie	*				działania stałe
5.	Prowadzenie ewidencji zabytków nie wpisanych do wojewódzkiego rejestru zabytków	*				działania stałe
6.	Utrzymywanie w sprawności technicznej sprzętu i urządzeń do ochrony i zabezpieczenia zabytków	*				działania stałe

7.	Utrzymanie w aktualności planu ochrony zabytków, obrony cywilnej, świadczeń osobistych i rzeczowych oraz prac reklamacyjnych	*	działania stałe		
8.	Metodą treningów ćwiczeń doskonalić system ochrony zabytków	*	wg potrzeb		
STAN GOTOWOŚCI OBRONNEJ CZASU KRYZYSU					
1.	Rozpocząć realizację zestawów zadań Wojewódzkiego Programu Mobilizacji Gospodarki	*	działania natychmiastowe		
2.	Rozwinięcie systemu alarmowania i wykrywania zagrożeń	*	D + 1	D + 1	
3.	Sprawdzenie stanu przygotowania sił i środków do realizacji zadań obronnych i gotowości do zabezpieczenia obiektów	*	D + 1-2		
4.	Rozwinięcie grupy zabezpieczenia ochrony zabytków (formacji OC)	*	D + 2-5		
5.	Przygotowanie i sprawdzenie gotowości ukryć do zabezpieczenia zabytków	*	D + 3-10	D + 5-15	
6.	Przeprowadzenie ćwiczeń-treningów z pracownikami i grupami zabezpieczenia procesu ochrony zabytków	*	D + 1		
STAN GOTOWOŚCI OBRONNEJ CZASU WOJNY					
1.	Pełne rozwinięcie systemu kierowania zgodnie z regulaminem organizacyjnym na czas „W”	*	działania natychmiastowe		
2.	Pobranie brakującego sprzętu (maszyn w ramach świadczeń	*	D + 1-3		
3.	Przystąpienie do pełnej realizacji zestawów zadań i Wojewódzkiego Programu Mobilizacji Gospodarki	*	działanie natychmiastowe		
4.	Utrzymanie sił i środków jednostek organizacyjnych w gotowości do prowadzenia akcji ratowniczych	*	działanie stałe		
5.	Składanie meldunków sytuacyjnych	* działanie stałe	co 6 godzin		

Uwaga * Zestawy zadań gminy – pismo ZK III / „Z” 688/05/5254 WZK PUW z dnia 06.07.2005 r.

2.9 Zadania osób funkcyjnych zespołu kierowania w systemie ochrony zabytków.

Do wspólnych zadań członków Gminnego Zespołu Zarządzania Kryzysowego, należy w szczególności:

- 1) monitorowanie występujących klęsk żywiołowych i prognozowanie rozwoju sytuacji,
- 2) realizowanie procedur i programów zarządzania w czasie stanu klęski żywiołowej,

- 3) opracowywanie i aktualizowanie Gminnego Planu Zarządzania Kryzysowego,
- 4) przygotowanie warunków umożliwiających koordynację pomocy humanitarnej,
- 5) koordynowanie działań realizowanych wspólnie z sąsiednimi gminami i powiatami,
- 6) realizowanie polityki informacyjnej związanej ze stanem klęski żywiołowej.

Do zadań Szefa Zespołu, należy w szczególności:

- 1) przygotowanie rocznego planu pracy zespołu,
- 2) opracowanie regulaminu bieżących prac zespołu oraz działań w sytuacjach zagrożeń katastrofą naturalną lub awarią techniczną noszącą znamiona klęski żywiołowej,
- 3) ustalanie przedmiotu i terminu posiedzeń,
- 4) przewodniczenie posiedzeniom,
- 5) zapraszanie na posiedzenia osób nie będących członkami zespołu,
- 6) inicjowanie i organizowanie prac zespołu.

Zadania grup o charakterze stałym :

Do zadań grupy roboczej **planowania cywilnego**, należy w szczególności:

- 1) doskonalenie i aktualizowanie Gminnego Planu Zarządzania Kryzysowego,
- 2) wypracowanie doskonalszych form ochrony ludności przed zagrożeniami (ostrzegania o zagrożeniach, informowania o zasadach postępowania w sytuacjach kryzysowych, ewakuacji z obszarów zagrożonych, świadczenia pomocy społecznej),
- 3) doskonalenie zasad współpracy pomiędzy uczestnikami zarządzania kryzysowego,
- 4) organizowanie i prowadzenie szkoleń, mających na celu wdrażanie zasad zawartych w Gminnym Planie Zarządzania Kryzysowego,
- 5) doskonalenie zasad współpracy z sąsiednimi powiatami i gminami,
- 6) sporządzanie analiz zagrożeń gminy,
- 7) gromadzenie i uaktualnianie baz danych na potrzeby zarządzania kryzysowego,
- 8) udostępnianie informacji przechowywanych w posiadanych bazach danych,
- 9) uzgadnianie gminnych planów zarządzania kryzysowego,
- 10) obsługa kancelaryjna Zespołu.

Do zadań grupy roboczej **monitorowania, prognoz i analiz**, należy w szczególności

- 1) ciągłe analizowanie stanu bezpieczeństwa na obszarze gminy i w jego pobliżu, które może oddziaływać na jego obszar,
- 2) informowanie zainteresowanych służb o sytuacjach kryzysowych i podjętych działaniach,
- 3) opracowanie prognoz rozwoju powstałych sytuacji kryzysowych,
- 4) utrzymywanie ciągłej współpracy ze służbami, inspekcjami i instytucjami realizującymi zadania w zakresie bezpieczeństwa powszechnego,
- 5) opracowanie i aktualizowanie banku danych o możliwościach kontaktowania się wszystkich uczestników zarządzania kryzysowego (służby całodobowe: imię, nazwisko i stanowisko szefa służby, adresy, telefony, poczta elektroniczna, faksy),
- 6) gromadzenie danych o nadzwyczajnych zdarzeniach, jakie miały miejsce na terenie gminy,
- 7) opracowanie wniosków z prowadzonych działań ratowniczych,
- 8) opracowanie wstępnej analizy zagrożeń,
- 9) organizowanie oraz nadzorowanie systemu ostrzegania i alarmowania ludności,
- 10) zapewnienie warunków koordynacji działań w sytuacji zaistnienia zagrożenia lub wystąpienia zdarzenia noszącego znamiona klęski żywiołowej, katastrofy lub awarii technicznej,
- 11) współdziałanie z Zespołami zarządzania kryzysowego gmin,
- 12) zapewnienie przepływu informacji pomiędzy gminą a starostwem oraz organizacjami

- i instytucjami działającymi na terenie gminy,
- 13) proponowanie działań związanych z profilaktyką zagrożeń.

Zadania grup o charakterze czasowym :

Do zadań grupy roboczej **operacji i organizacji działań**, należy w szczególności:

- 1) dysponowanie aktualnymi procedurami reagowania na typowe sytuacje kryzysowe,
- 2) utrzymywanie w stałej gotowości środków łączności i transportu niezbędnych do zabezpieczenia kierowania bezpośrednimi działaniami ratowniczymi,
- 3) ocenianie powstałej sytuacji i wypracowanie koncepcji działań ratowniczych,
- 4) opracowanie propozycji zadań dla współdziałających sił,
- 5) kontrolowanie skuteczności podjętych działań,
- 6) wypracowanie wniosków w sprawie odtwarzania sprawności użytych sił ratowniczych,
- 7) współdziałanie z innymi grupami w sprawie opracowania koncepcji usuwania skutków sytuacji kryzysowej,
- 8) analiza prawna i finansowa podejmowanych działań,
- 9) organizowanie systemu łączności w sytuacjach kryzysowych.

Do zadań grupy roboczej **zabezpieczenia logistycznego**, należy w szczególności:

- 1) tworzenie i aktualizowanie bazy danych o sprzęcie i materiałach oraz powierzchniach magazynowych, wykorzystywanych w usuwaniu skutków sytuacji kryzysowych,
- 2) dysponowanie bazą danych zastępczych miejsc do tymczasowego zakwaterowania ludzi pozbawionych dachu nad głową,
- 3) przygotowanie porozumień w sprawie udostępnienia na potrzeby ratownictwa specjalistycznego sprzętu (dźwigi, koparki, samochody ciężarowe, przyczepy niskopodwoziowe, aparatura nagłaśniająca, agregaty prądotwórcze, sprzęt do polowego oświetlenia terenu.),
- 4) doskonalenie zasad współpracy z organizacjami pozarządowymi, których siły i środki będą mogły być zaangażowane w usuwanie skutków sytuacji kryzysowych,
- 5) opracowanie dla potrzeb działań ratowniczych bilansu sił i środków, które mogą być jeszcze wykorzystane,
- 6) inspirowanie jednostek działających na terenie gminy w zakresie tworzenia gminnych baz sprzętów, urządzeń i materiałów,
- 7) proponowanie działań w zakresie wsparcia logistycznego,
- 10) określanie potrzeb w zakresie wsparcia z wyższego szczebla,
- 11) analiza sytuacji w zakresie działań związanych z ewakuacją ludności i jej mienia oraz określanie potrzeb wsparcia w tym zakresie od podmiotów spoza powiatu.

Do zadań grupy roboczej **opieki zdrowotnej i pomocy socjalno – bytowej**, należy w szczególności:

- 1) analizowanie sytuacji w zakresie zagrożeń medyczo – sanitarnych i epidemiologicznych oraz przedstawienie propozycji podjęcia działań,
- 2) opracowanie i aktualizowanie bazy danych o siłach i środkach ratownictwa medycznego, znajdujących się na obszarze Gminy Ryjewo,
- 3) koordynowanie działań w zakresie niesienia pomocy społecznej ofiarom klęsk żywiołowych przez organizacje pozarządowe,
- 4) przygotowanie propozycji zwracania się o pomoc dla ofiar klęsk żywiołowych do szczebla wojewódzkiego i organizacji rządowych,
- 5) organizowanie działań w zakresie udzielania pierwszej pomocy dla ludności,
- 6) organizowanie wsparcia w zakresie pomocy psychologicznej,

- 7) przygotowanie, koordynowanie i monitorowanie akcji zbiórki darów,
- 8) koordynowanie działań związanych z rozdziałem środków pomocniczych,
- 9) bieżące analizowanie potrzeb poszkodowanej ludności w zakresie pomocy socjalno – bytowej.

2.10 Zadania struktur ochrony zabytków, obrony cywilnej, służb i instytucji współdziałających

Ochrona zabytków na wypadek konfliktu zbrojnego i sytuacji kryzysowych polega na wykonaniu zadań dotyczących planowania, przygotowywania i realizacji zadań zapobiegawczych, dokumentacyjnych, zabezpieczających, ratowniczych i konserwatorskich, mających na celu uratowanie zabytków przed zniszczeniem, uszkodzeniem lub zaginięciem. Powyższe zadania w ramach zadań obrony cywilnej realizuje Wójt Gminy Ryjewo i Jednostki Organizacyjne (właściciele, użytkownicy z terenu gminy Ryjewo).

Do szczegółowych zadań należy podejmowanie działań mających na celu:

- zapewnienie warunków prawnych, organizacyjnych i finansowych umożliwiających trwałe zachowanie zabytków,
- zapobieganie zagrożeniom mogącym spowodować uszczerbek dla wartości zabytków,
- udaremnienie niszczenia zabytków,
- przeciwdziałanie kradzieży, dewastacji lub zaginięciu zabytków,
- uwzględnianie zadań ochronnych w planowaniu i zagospodarowaniu przestrzennym gminy.

W okresie pokojowym jak i w warunkach zagrożenia bezpieczeństwa państwa i konfliktu zbrojnego wiele resortów, instytucji będzie zaangażowanych w rozwiązywanie spraw związanych z ochroną dóbr kultury.

Ministerstwo Kultury i Dziedzictwa Narodowego:

- wydawanie przepisów wykonawczych do ustaw Sejmu RP i rozporządzeń Rady Ministrów dotyczących organizacji dóbr kultury,
- zabezpieczenie wydzielonego zespołu ruchomych dóbr kultury (ewakuacja poza granice kraju lub głębokie ukrycie),
- nawiązanie przez Ministerstwo Spraw Zagranicznych stałych kontaktów z sekretarzem generalnym UNESCO w sprawie naruszania postanowień konwencji haskiej przez siły zbrojne przeciwnika,
- współdziałanie z Ministerstwem Obrony Narodowej przy przestrzeganiu postanowień konwencji haskiej przez Siły Zbrojne RP podczas działań zbrojnych,
- współdziałanie z Szefem Obrony Cywilnej Kraju przy zabezpieczaniu dóbr kultury na terenie kraju podczas klęsk żywiołowych lub konfliktu zbrojnego,
- współdziałanie z ministerstwem Spraw Zagranicznych w ochronie dóbr kultury znajdujących się poza granicami kraju.

Ministerstwo Obrony Narodowej

- zabezpieczenie dóbr kultury będących w użytkowaniu Sił Zbrojnych RP,
- ochrona dóbr kultury podczas działań zbrojnych oraz przestrzeganie postanowień konwencji haskiej i konwencji paryskiej.

Ministerstwo Spraw Zagranicznych

- współdziałanie w organizacji ewakuacji wydzielonego zespołu ruchomych dóbr kultury poza granice kraju,
- ochrona dóbr kultury, które w czasie wybuchu wojny znalazły się poza granicami kraju,

- zgłaszanie do instytucji międzynarodowych Organizacji Narodów Zjednoczonych wszelkich przypadków nieprzestrzegania przez przeciwnika konwencji haskiej o ochronie dóbr kultury podczas konfliktu zbrojnego.

Ministerstwo Spraw Wewnętrznych i Administracji

- nadzór nad organizacją miejsc ukrycia i rozśrodkowania ruchomych dóbr kultury podczas działań zbrojnych (Komenda Główna Policji),
- współdziałanie w organizowaniu ukrycia ruchomych dóbr kultury na terenie kraju (głębokie ukrycia) lub ewakuacji za granicę (Agencja Wywiadu).

Szef Obrony Cywilnej Kraju

- nadzór organizacyjny nad opracowaniem, nowelizacją i realizacją planów ochrony zabytków na wypadek klęsk żywiołowych lub konfliktu zbrojnego jako części składowej terenowych planów obronnych,
- współdziałanie z Ministerstwem Kultury i Dziedzictwa Narodowego oraz Generalnym Konserwatorem Ochrony Zabytków przy opracowaniu normatywów zapewniających środki rzeczowe i osobowe na realizację planów ochrony zabytków podczas klęsk żywiołowych lub konfliktu zbrojnego,
- współdziałanie przy zabezpieczeniu dóbr kultury w ramach planów obrony cywilnej na wypadek klęsk żywiołowych lub konfliktu zbrojnego.

Generalny Konserwator Ochrony Zabytków

- nadzór nad opracowaniem i realizacją planów ochrony zabytków na wypadek klęsk żywiołowych lub konfliktu zbrojnego oraz ich aktualizacja,
- uzgadnianie potrzeb rzeczowych i osobowych wynikających z planów ochrony zabytków w porozumieniu z terenową administracją państwową i samorządową,
- specjalistyczny nadzór nad zabezpieczeniem dóbr kultury na wypadek klęsk żywiołowych lub konfliktu zbrojnego przez formacje obrony cywilnej,
- prowadzenie krajowego rejestru zniszczonych i zaginionych oraz uszkodzonych dóbr kultury.

Terenowa administracja rządowa i samorządowa

- opracowanie i aktualizacja planów ochrony zabytków na wypadek klęsk żywiołowych lub konfliktu zbrojnego, jako części składowej planów obrony cywilnej,
- zapewnienie środków rzeczowych i osobowych do ochrony dóbr kultury podczas klęsk żywiołowych lub konfliktu zbrojnego,
- nadzór nad realizacją planów ochrony zabytków podczas klęsk żywiołowych lub konfliktu zbrojnego.

Jednostki organizacyjne

- upowszechnianie wiedzy i kształtowanie świadomości społecznej o potrzebie ochrony dóbr kultury przed skutkami wynikającymi z klęsk żywiołowych oraz zagrożenia bezpieczeństwa państwa i konfliktu zbrojnego,
- opracowanie planów ochrony zabytków na wypadek klęsk żywiołowych lub konfliktu zbrojnego oraz ich aktualizacja i realizacja,
- uzgadnianie potrzeb rzeczowych i osobowych,
- rejestracja zniszczonych, zaginionych oraz uszkodzonych dóbr kultury,
- zapewnienie opieki konserwatorskiej w miejscach ukrycia i rozśrodkowania ruchomych dóbr kultury oraz zabezpieczenia ich przed kradzieżą,
- zapewnienie opieki konserwatorskiej nieruchomym dobrom kultury oraz zabezpieczenie ich przed pożarem, zniszczeniem i dewastacją.

3

**Wykaz zabytków nieruchomych zawierający ważniejsze elementy
podlegające zabezpieczeniu i sposoby zabezpieczeń oraz dane
dotyczące realizacji prac**

L.p.	Nazwa zabytku	Elementy zabytku podlegające zabezpieczeniu	Proponowany sposób zabezpieczenia	Niezbędne siły i czas na wykonanie zadania	Koszty	Uwagi
1	2	3	4	5	6	7
1.	Ryjewo Kościół p.w. Św. Rodziny	Fasada zewnętrzna budynek kościoła murowany z cegły o wątku krzyżkowym	Zabezpieczenie poprzez wzmocnienie odporności zabudowy w postaci obudowania rusztowaniem z worków z piaskiem oraz podstemplowania „od dołu” i pokrycie materiałami ognioodpornymi	wykonują osoby określone w pkt. 9.1 II d,e planu w ilości 10 pracowników po zapadnięciu decyzji o zabezpieczeniu dóbr kultury. Czas: godz/dni 84 / 7	Uaktualniane na dzień 31 grudnia każdego roku wg obowiązujących cen roboczo-godzinny jednego pracownika plus jego posiłek i zakwaterowanie 2016 r. 12 PLN / godz. stan na rok	W przy-padku ogłoszenia stanu sytuacji kryzysowej - 12 godzin pracy na dobę W przy-padku ogłoszenia stanu konfliktu zbrojnego - 16 godzin pracy na dobę
2.	Ryjewo Kościół p.w Błogosławionego Michała Kozala	Fasada zewnętrzna budynek kościoła murowany z cegły nietynkowany	Zabezpieczenie poprzez wzmocnienie odporności zabudowy w postaci obudowania rusztowaniem z worków z piaskiem oraz podstemplowania „od dołu” i pokrycie materiałami ognioodpornymi	wykonują osoby określone w pkt. 9.1 II d,e planu w ilości 2 pracowników po zapadnięciu decyzji o zabezpieczeniu dóbr kultury. Czas: godz/dni 60 / 5	Uaktualniane na dzień 31 grudnia każdego roku wg obowiązujących cen roboczo-godzinny jednego pracownika plus jego posiłek i zakwaterowanie 2016 r. 12 PLN / godz. stan na rok	W przy-padku ogłoszenia stanu sytuacji kryzysowej - 12 godzin pracy na dobę W przy-padku ogłoszenia stanu konfliktu zbrojnego - 16 godzin pracy na dobę

3.	Ryjewo Przedszkole	Budynek murowany z cegły licowej z tynkowanymi blendami i fryzami płycinowymi	Zabezpieczenie poprzez wzmocnienie odporności zabudowy w postaci obudowania rusztowaniem z worków z piaskiem oraz podstemplowania „od dołu” i pokrycie materiałami ognioodpornymi	wykonują osoby określone w pkt. 9.1 II d.e planu w ilości 2 pracowników po zapadnięciu decyzji o zabezpieczeniu dóbr kultury. Czas: godz/dni 36 / 3	j.w	j.w
4.	Benowo Kościół p.w Najświętszego Serca Pana Jezusa	Fasada zewnętrzna budynek kościoła murowany z cegły w wątku krzyżowym na kamiennej podmurówce	Zabezpieczenie poprzez wzmocnienie odporności zabudowy w postaci obudowania rusztowaniem z worków z piaskiem oraz podstemplowania „od dołu” i pokrycie materiałami ognioodpornymi	wykonują osoby określone w pkt. 9.1 II d.e planu w ilości 2 pracowników po zapadnięciu decyzji o zabezpieczeniu dóbr kultury. Czas: godz/dni 84 / 7	Uaktualniane na dzień 31 grudnia każdego roku wg obowiązujących cen roboczo-godzinny jednego pracownika plus jego posiłek i zakwaterowanie 2016 r. 12 Pt.N / godz. stan na rok	W przypadku ogłoszenia stanu sytuacji kryzysowej - 12 godzin pracy na dobę W przypadku ogłoszenia stanu konfliktu zbrojnego - 16 godzin pracy na dobę

5.	Straszewo Kościół Parafialny p.w Św. Katarzyny	Fasada zewnętrzna budynek kościoła wzniesiony jest z kamienia polnego (w dolnych partiach ścian) i z cegły z elewacjami z przecier tynkową zawierającą spoiny	Zabezpieczenie poprzez wzmocnienie odporności zabudowy w postaci obudowania rusztowaniem z worków z piaskiem oraz podstemplowania „od dołu” i pokrycie materiałami ognioodpornymi	wykonują osoby określone w pkt. 9.1 II d,e planu w ilości 4 pracowników po zapadnięciu decyzji o zabezpieczeniu dóbr kultury. Czas: godz/dni 84 / 7	Uaktualniane na dzień 31 grudnia każdego roku wg obowiązujących cen roboczo-godzinny jednego pracownika plus jego posiłek i zakwaterowanie 2016 r. 12 PLN / godz. stan na rok	W przypadku ogłoszenia stanu sytuacji kryzysowej - 12 godzin pracy na dobę W przypadku ogłoszenia stanu konfliktu zbrojnego - 16 godzin pracy na dobę
6.	Mątowskie Pastwiska Budynki zagrody Nr 30	Zabudowania mieszkalne i gospodarcze pod jednym dachem tworzące zagrodę w kształcie „L”. Budynek mieszkalny z drewna sosnowego podmurówka cegłana – jednokondygnacyjny	Wykonać obudowę drewna, płaskorzeźbę obłożyć wełną mineralną , obudowę nasycić środkami ognioodpornymi	wykonują osoby określone w pkt. 9.1 II d,e planu w ilości 1 pracownika po zapadnięciu decyzji o zabezpieczeniu dóbr kultury. Czas: godz/dni 12 / 1	j.w.	j.w.

7.	Watkowice Małe Budynek Dworu	Budynek murowany z cegły (na podmurówce kamiennej), tynkowany parterowy z mieszkalnym poddaszem, podpiwniczony	Zabezpieczenie poprzez wzmocnienie odporności zabudowy w postaci obudowania rusztowaniem z worków z piaskiem oraz podstemplowania „od dołu” i pokrycie materiałami ognioodpornymi	wykonują osoby określone w pkt. 9.1 II d.e planu w ilości 5 pracowników po zapadnięciu decyzji o zabezpieczeniu dóbr kultury. Czas: godz/dni 24/2	Uaktualniane na dzień 31 grudnia każdego roku wg obowiązujących cen robocizny, jednego pracownika plus jego posiłek i zakwaterowanie 2016 r: 12 PLN / godz. stan na rok:	W przypadku ogłoszenia stanu sytuacji kryzysowej - 12 godzin pracy na dobie W przypadku ogłoszenia stanu konfliktu zbrojnego - 16 godzin pracy na dobie
8.	Watkowice Małe Park dworski wraz z domem zarządcy	Budynek murowany z cegły (na podmurówce kamiennej), tynkowany piętrowy z mieszkalnym poddaszem, podpiwniczony	Zabezpieczenie poprzez wzmocnienie odporności zabudowy w postaci obudowania rusztowaniem z worków z piaskiem oraz podstemplowania „od dołu” i pokrycie materiałami ognioodpornymi	wykonują osoby określone w pkt. 9.1 II d,e planu w ilości 5 pracowników po zapadnięciu decyzji o zabezpieczeniu dóbr kultury. Czas: godz/dni 24 / 2		

4

Wykaz jednostek organizacyjnych chroniących zabytki ruchome na miejscu oraz jednostek, które przewidują rozśrodkowanie lub ewakuację zabytków ruchomych

4.1 Wykaz jednostek organizacyjnych objętych obowiązkową ochroną zgodnie z ustawą o ochronie osób i mienia z dnia 22.08.1997 r.

jednostki organizacyjne nie są objęte obowiązkową ochroną zgodnie z ustawą o ochronie osób i mienia z dnia 22 sierpnia 1997 roku

4.2 Wykaz jednostek organizacyjnych chroniących zabytki (mienie) na miejscu

L.p.	Miejscowość	Obiekt	Nr rejestracji zabytków
1.	Ryjewo	Kościół p.w Św. Rodziny wraz z plebania, przyległym terenem cmentarnym i układem zieleni.	333/94 z dn. 11.02.94 r.
2.	Ryjewo	Kościół Parafialny Błogosławionego Michała Kozala	131/89 z dn. 05.12.89 r.
3.	Ryjewo	Przedszkole	405/94 z dn. 05.12.94 r.
4.	Benowo	Kościół p.w Najświętszego Serca pana Jezusa wraz z otaczającym go cmentarzem i granitową chrzcielnicą.	345/94 z dn. 12.04.94 r.
5.	Straszewo	Kościół parafialny p.w Św. Katarzyny	72/83 z dn. 30.05.84 r.
6.	Mątowskie Pastwiska	Budynki zagrody nr 30 – Mieszkalny, stodoła, obora.	223/92 z dn. 29.05.92 r.
7.	Watkowice Małe	Park dworski wraz z domem zarządcy.	252/93 z dn. 05.03.93 r.
8.	Watkowice Małe	Budynek dworu.	64/82 z dn. 09.11.82 r.

4.3 Wykaz jednostek organizacyjnych przewidujących rozśrodkowanie lub ewakuację na miejscu

1. Parafia p.w. Św. Rodziny w Ryjewie,
2. Parafia p. w. Bł. Michała Kozala w Ryjewie,
3. Parafia p.w. Najświętszego Serca Pana Jezusa w Benowie,
4. Parafia p.w. Św. Katarzyny w Straszewie.

5

**Dane dotyczące rodzajów i liczby zabytków ruchomych
podlegających rozśrodkowaniu i ewakuacji, trasy ich przewozu i
miejsca ukrycia, sumarycznego ciężaru i objętości, nakładów
pracy podczas pakowania, przejazdu i ukrycia oraz ładowności
środków transportu**

W Y K A Z
RODZAJÓW I LICZBY ZABYTEKÓW RUCHOMYCH

Lp.	Miejscowość	Wyszczególnienie (rodzaj zabytków)	Ilość sztuk	Objętość w m ³	Ciężar w kg	Ilość i rodzaj opakowań	Ilość osób i czas	Środki transportu	Miejsce i trasa przejazdu km
1	2	3	4	5	6	7	8	9	10
1.	RYJEWO	KOŚCIÓŁ P.W. BŁ. MICHAŁA KOZALA	16	30	150	Worki 3 skrzynie	5 5godz.	Samochód ciężarowy	-
2.	RYJEWO	KOŚCIÓŁ PW. ŚW. RODZINY	15 ZESTAWÓW	298	3000	30 worków 10 skrzyń	10 1 dzień	Samochód ciężarowy	-
3.	STRASZEWO	KOŚCIÓŁ PW. ŚW. KATARZYNY	10	200	2000	50 worków 10 skrzyń	10 1 dzień	Samochód ciężarowy	-
4.	BENOWO	KOŚCIÓŁ PW. NAJSWIĘTSZEGO S. P. JEZUSA	27	500	5000	50 worków 10 skrzyń	10 2 dni	Samochód ciężarowy	-

6

Sposoby współdziałania, powiadamiania i łączności

6.1 Schemat organizacji łączności kierowania, współdziałania i koordynacji w systemie ochrony zabytków

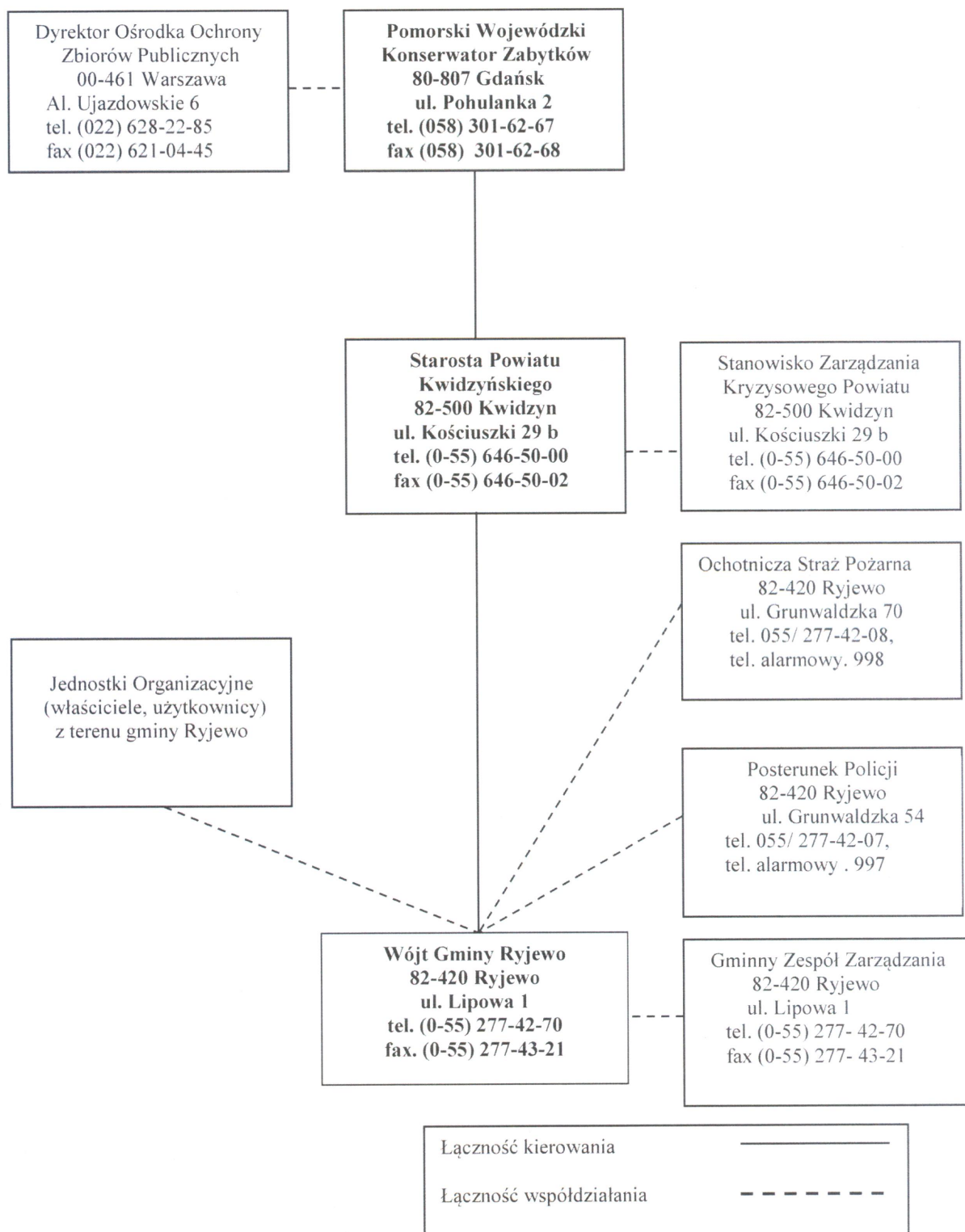

6.2 Schemat alarmowania i powiadamiania

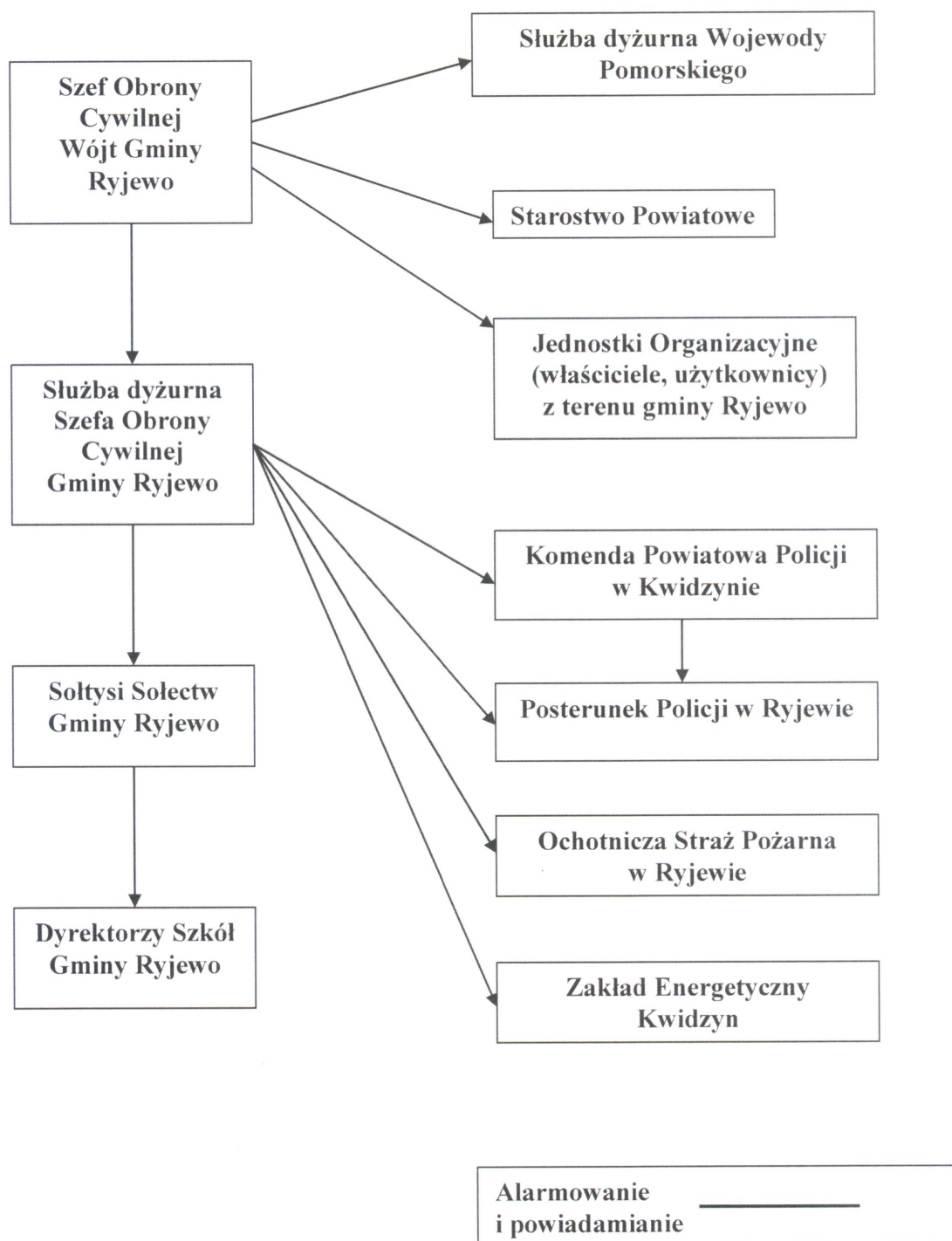

6.3 Wykaz telefonów i adresów służb, instytucji i jednostek organizacyjnych współdziałających w systemie reagowania kryzysowego

- a. Pomorski Wojewódzki Konserwator Zabytków
80-807 Gdańsk, ul. Pohulanka 2
tel. (058) 301-62-67, fax (058) 301-62-68
- b. Starosta Kwidzyński / Stanowisko Zarządzania Kryzysowego
82-500 Kwidzyn, ul. Kościuszki 29 b
tel. (055) 646-50-00, fax (055) 646-50-02
- c. Powiatowy Konserwator Zabytków
82-500 Kwidzyn, ul. Kościuszki 29 b, tel. (055) 646-50-57
- d. Wójt Gminy Ryjewo / Gminny Zespół Zarządzania Kryzysowego /
82-420 Ryjewo, ul. Lipowa 1, tel. (055) 277-42-70, fax. 277-43-21
- e. Ochotnicza Straż Pożarna w Ryjewie
82-420 Ryjewo, ul. Grunwaldzka 70, tel. / fax (055) 277-42-08
- f. Posterunek Policji w Ryjewie
82-420 Ryjewo, ul. Grunwaldzka 54, tel. / fax (055) 277-42-07
- g. Administrator Parafii Rzymskokatolickiej pw. Św. Rodziny
82-420 Ryjewo, ul. Grunwaldzka 40, tel, 733 872 988
- h. Administrator Parafii Rzymskokatolickiej p.w. Bł. Michała Kozala, 82 -420 Ryjewo, ul. Jana Pawła II Nr 1, tel. 78 690 42 03
- i. Administrator Parafii Rzymskokatolickiej p.w. Św. Katarzyny
Straszewo 45, 82 -420 Ryjewo, tel. 055/277 46 57
- j. Administrator Parafii Rzymskokatolickiej p.w. Najświętszego Serca Pana Jezusa w Benowie 4,
82-420 Ryjewo, tel. 055/277 16 46
- k. osoby funkcyjne Gminnego Zespołu Zarządzania Kryzysowego w Ryjewie.

7

Sposoby informowania o stratach

FORMULARZ ZGŁOSZENIA STRAT W ZABYTKACH

L.p.	Gmina Ryjewo	Obiekt, nr wpisu do rejestru PWKZ (ewidencji zabytków lub inwentarza muzealiów gminy Ryjewo)	Funkcja ZR-zabytek ruchomy ZN-zabytek nieruchomy	Rodzaj strat (zwięzły opis i przyczyna strat)	Weryfikacja strat przez organ ochrony zabytków	Wykonane prace (zabezpieczające i konserwatorskie)
			Właściciel (użytkownik, zarządca)	Wartość strat (źródło finansowania ich usunięcia)		Organ prowadzący postępowanie wyjaśniające
1	2	3	4	5	6	7
1						
2						
3						
4						
5						
6						
7						
8						
9						

8

**Zestawienie prac dokumentacyjnych i konserwatorsko-
zabezpieczających w razie wystąpienia strat i szkód w zabytkach**

Wykaz niezbędnych prac w przypadku stwierdzenia szkód i strat w zabytkach gminy Ryjewo obejmuje :

- bieżące dokumentowanie zdarzeń i wynikających z nich ewentualnych strat w postaci dokonywania notatek, opisów oraz filmowanie i fotografowanie,
- zabezpieczenie fizyczne zabytków przed kradzieżami i wandalizmem po ustąpieniu zagrożenia,
- wykonanie dokumentacji strat poprzez fotografowanie i filmowanie uszkodzonych zabytków,
- wykonanie spisu strat w zabytkach nieruchomości oraz w zabytkach ruchomych,
- wykonanie ekspertyzy konserwatorskiej przez Powiatowego Konserwatora Zabytków w Kwidzynie,
- zabezpieczenie techniczne zabytków przed dalszą destrukcją po ustąpieniu zagrożenia,
- opracowanie planu działań konserwatorskich przywracających wygląd uszkodzonych zabytków z okresu poprzedzającego wystąpienie zagrożenia,
- złożenie informacji do Pomorskiego Wojewódzkiego Konserwatora Zabytków w Gdańsku o:
 - a. poniesionych stratach w zabytkach gminy Ryjewo,
 - b. stopnia ich uszkodzenia,
 - c. podjętych działaniach w celu ich ratowania,
 - d. potrzebach pomocy oczekiwanej od organów administracji publicznej
- poinformowanie właścicieli, użytkowników, zarządców oraz organów założycielskich obiektów zabytkowych gminy Ryjewo o:
 - a. dotychczasowych podjętych działaniach
 - b. oczekiwanej z ich strony niezbędnej pomocy w przywróceniu wyglądu zabytków z okresu poprzedzającego wystąpienie zagrożenia
- po zakończeniu prac przywracających wygląd uszkodzonych zabytków z okresu poprzedzającego wystąpienie zagrożenia należy:
 - a. wykonać ekspertyzę konserwatorską z udziałem Powiatowego Konserwatora Zabytków w Kwidzynie oraz Pomorskiego Wojewódzkiego Konserwatora Zabytków w Gdańsku
 - b. uaktualnić dokumentację konserwatorską w gminie Ryjewo
 - c. dokonać aktualizacji niniejszego planu.

9

Wykaz z adresami jednostek, instytucji, organizacji i rzeczoznawców przewidzianych do udzielenia pomocy zabytkom w razie zagrożenia

9.1 Wykaz terenowych, miejskich, diecezjalnych konserwatorów zabytków, rzeczoznawców i pracowni konserwatorskich

I.

- a. Pomorski Wojewódzki Konserwator Zabytków
80-807 Gdańsk, ul. Pohulanka 2
(lista rzeczoznawców i pracowni konserwatorskich),
- b. Powiatowy Konserwator Zabytków
82-500 Kwidzyn, ul. Kościuszki 29 b (lista rzeczoznawców i pracowni konserwatorskich),
- c. Diecezjalny Konserwator Zabytków
82-300 Elbląg, ul. Świętego Ducha 11,
- d. Dekanat Kwidzyn – Śródmieście (konserwator zabytków dekanatu)
82-500 Kwidzyn, ul. Katedralna 1

II. Wykaz z adresami jednostek oraz instytucji przewidzianych do udzielenia pomocy zabytkom gminy w sytuacji zagrożenia

- a. Posterunek Policji w Ryjewie, 82-420 Ryjewo, ul. Grunwaldzka 54
- b. Ochotnicza Straż Pożarna, 82-420 Ryjewo, ul. Grunwaldzka 70
- c. Ochotnicza Straż Pożarna w Straszewie, 82-420 Ryjewo
- d. Ochotnicza Straż Pożarna w Benowie, 82 -420 Ryjewo
- e. Sołtysi Sołectw Gminy Ryjewo : Barcice, Benowo, Borowy Młyn, Jarzębina, Mątowskie Pastwiska, Pułkowice, Rudniki, Ryjewo , Straszewo, Trzciano, i Watkowice

zabezpieczenie obiektów zabytkowych poprzez uruchomienie potencjału ludzkiego i technicznego z terenu wsi w ramach świadczeń na rzecz obronności (pod nadzorem konserwatora zabytków)

UWAGA

W sytuacji stwierdzenia strat w wyniku konfliktu zbrojnego oraz w sytuacji kryzysowych, **Wójt Gminy Ryjewo zobowiązany jest** do podjęcia działań współpracy z jednostkami organizacyjnymi (właściciele, użytkownicy zabytków z terenu gminy Ryjewo) oraz z firmami budowlano-konserwatorskimi w celu usunięcia szkód w zabytkach.

10

Katalog zdjęć obiektów zabytkowych

**Lokalizacja oraz ogólny widok zabytków gminy Ryjewo wpisanych
do rejestru zabytków Pomorskiego Wojewódzkiego Konserwatora
Zabytków w Gdańsku**

LOKALIZACJA

L.p.	Miejscowość	Obiekt	Nr rejestracji zabytków
1.	Ryjewo	Kościół p.w Św. Rodziny	333/94 z dn. 11.02.94 r.
2.	Ryjewo	Kościół p.w Błogosławionego Michała Kozala	131/89 z dn. 05.12.89 r.
3.	Ryjewo	Przedszkole	405/94 z dn. 05.12.94 r.
4.	Benowo	Kościół p.w Najświętszego Serca pana Jezusa	345/94 z dn. 12.04.94 r.
5.	Straszewo	Kościół p.w Św. Katarzyny	72/83 z dn. 30.05.84 r.
6.	Mątowskie Pastwiska	Budynki zagrody nr 30 – mieszkalny, stodoła, obora.	223/92 z dn. 29.05.92 r.
7.	Watkowice Małe	Park dworski wraz z domem zarządcy.	252/93 z dn. 05.03.93 r.
8.	Watkowice Małe	Budynek dworu.	64/82 z dn. 09.11.82 r.

OGÓLNY WIDOK ZABYTKÓW

Kościół p.w. Najświętszego Serca Pana Jezusa w Benowie



Kościół p.w. Błogosławionego Michała Kozala w Ryjewie



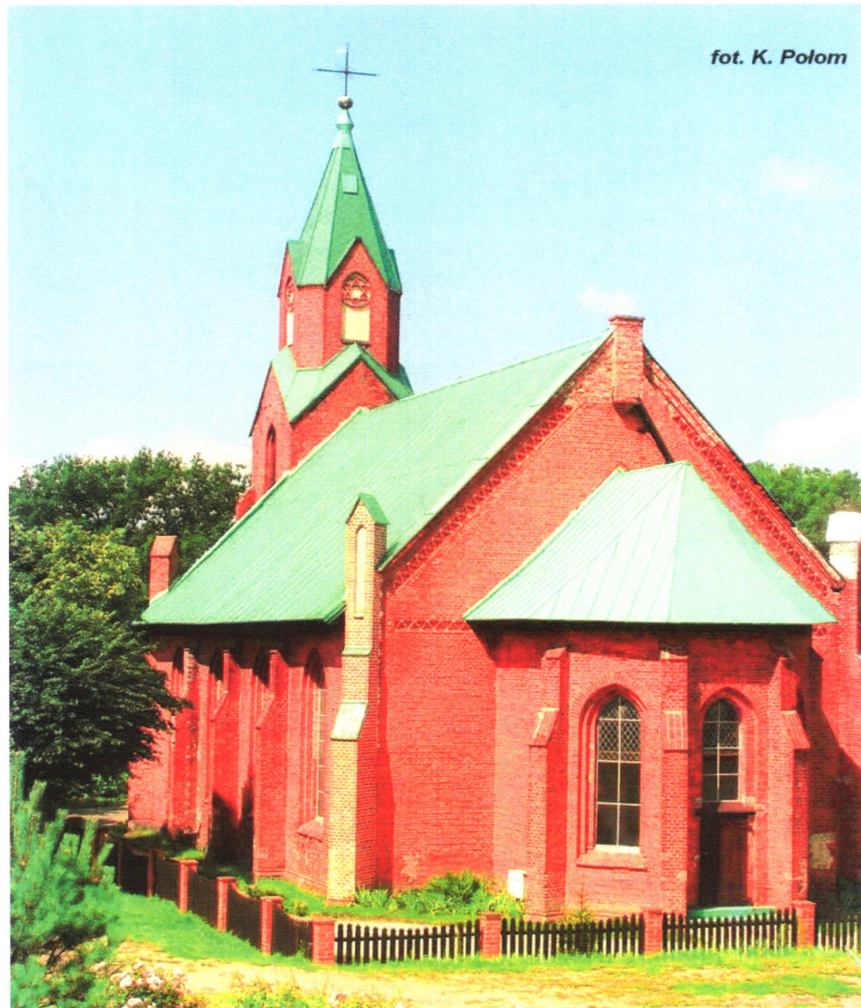

Kościół p.w. Świętej Rodziny w Ryjewie

fol. K. Polom





Kościół p. w. Świętej Katarzyny w Straszewie



Przedszkole w Ryjewie



Zabytkowa zagroda menonicka w Mątowskich Pastwiskach







11

Arkusz aktualizacji planu ochrony zabytków

ARKUSZ AKTUALIZACJI

w terminie do dnia 31 marca każdego roku, wg stanu na dzień
31 grudnia roku poprzedniego

Lp.	Treść aktualizacji	Nazwa dokumentu	Data	Podpis
1.				
2.				
3.				
4.				
5.				
6.				
7.				
8.				
9.				
10.				

12

**Notatki służbowe dotyczące oceny merytorycznej planu ochrony
zabytków gminy**

L.p.	Imię i nazwisko	Stanowisko	Treść notatki
1			
2			
3			
4			
5			
6			
7			

II

CZEŚĆ GRAFICZNA

MAPA
w skali 1 : 25 000
stanowi załącznik do
GMINNEGO PLANU OCHRONY ZABYTKÓW
NA WYPADEK KONFLIKTU ZBROJNEGO I SYTUACJI KRYZYSOWYCH
DLA GMINY RYJEWO

SPOSÓB OZNAKOWANIA OBIEKTÓW ZABYTKOWYCH ZNAKAMI KONWENCJI HASKIEJ

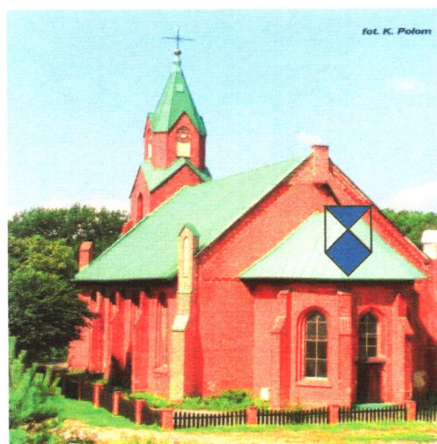

- Znak rozpoznawczy Konwencji Haskiej w układzie pojedynczym służy do oznakowania zabytków korzystających z ochrony ogólnej.
- Znak rozpoznawczy Konwencji Haskiej z czytelną informacją, że obiekt (nazwa obiektu, nr obiektu) jest zaliczony do obiektów korzystających z ochrony ogólnej, umieszcza się przy wejściu do obiektu zabytkowego. Dolna krawędź znaku powinna znajdować się 2 metry powyżej poziomu ziemi.
- Pełną widoczność znaku za dnia zapewnia się poprzez odpowiednie jego rozmieszczenie na :
 - ♦ dachach obiektu
 - dachu płaskim – jeden znak
 - dachu o wysokiej kalenicy – po jednym znaku z obydwu stron kalenicy
 - dachu o więcej niż dwóch połaciach – po jednym znaku na każdej połaci
 - ♦ kilku obiektach na nieruchomości:
 - na dachach płaskich – po jednym znaku na każdym obiekcie
 - na dachach o wysokiej kalenicy, po jednym znaku na przemian z jednej i drugiej strony kalenicy
 - ♦ zewnętrznych ścianach obiektu:
 - pojedynczego obiektu – na ścianie frontowej i tylnej
 - kilku obiektach na nieruchomości – na zewnętrznych ścianach poszczególnych budynków wytyczających zarys posesji
 - ♦ placach nieruchomości na których rozmieszczonych jest kilka obiektów zabytkowych:
 - jeden znak o podwójnych rozmiarach określonych w odrębnych przepisach

Przykładowe rozmieszczenie znaku



Karta tożsamości dla personelu przydzielonego do ochrony zabytków

(strona frontowa)

	
Nazwisko	
Imiona	
Data urodzenia	
Tytuł lub stopień	
Stanowisko	
Jest posiadaczem niniejszej karty tożsamości na podstawie Konwencji Haskiej z dn. 14 maja 1954 roku o ochronie dóbr kulturalnych w razie konfliktu zbrojnego.	
Data wystawienia	Numer karty
.....

(na odwrocie)

(fotografia)	Podpis lub odciski palców albo jedno i drugie	
	
pieczęć sucha władzy wystawiającej kartę		
Wzrost	Oczy	Włosy
.....
Inne elementy identyfikacji		
.....		
.....		
.....		

Wzory napisów na opakowania ruchomych zabytków przeznaczonych do przemieszczenia

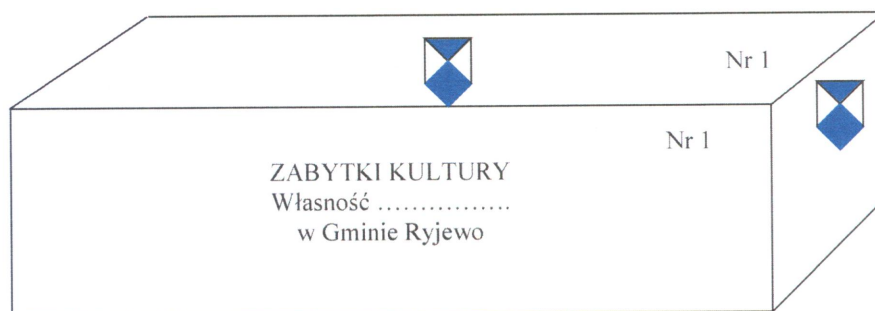

UWAGI KOŃCOWE
GMINNY PLAN OCHRONY ZABYTKÓW
NA WYPADEK KONFLIKTU ZBROJNEGO I SYTUACJI
KRYZYSOWYCH DLA GMINY RYJEWO
jest integralną częścią Planu Obrony Cywilnej Gminy Ryjewo

i został opracowany na podstawie rozporządzenia Ministra Kultury z dnia 25 sierpnia 2004 r. w sprawie organizacji i sposobu ochrony zabytków na wypadek konfliktu zbrojnego i sytuacji kryzysowych (Dz. U. z dnia 29 września 2004 r.) wydanego w oparciu art. 88 ust. 2 ustawy z dnia 23 lipca 2003 r. o ochronie zabytków i opiece nad zabytkami (Dz. U. Nr 162, poz. 1568 oraz z 2004 r. Nr 96, poz. 959) i instrukcji opracowania planu ochrony zabytków na wypadek konfliktu zbrojnego i sytuacji kryzysowych wydanej przez PWKZ w Gdańsku (Egz. przykładowy PWKZ-1678/2005) oraz :

Podstawa prawna opracowania planu

- Konstytucja Rzeczypospolitej Polskiej z dnia 02 kwietnia 1997 r. (Dz. U. Nr 78, poz.483, z 2001 r. Nr 28, poz.319) w szczególności rozdz. VI i IX.
- Ustawa z dnia 21 listopada 1967 r. o powszechnym obowiązku obrony Rzeczypospolitej Polskiej (Dz. U. z 2016 r., poz. 1534 z póź. zm.).
- Polityczno-Strategiczna Dyrektywa Obronna podpisana przez Prezesa Rady Ministrów w dniu 24 stycznia 2001 roku oraz przez Prezydenta Rzeczypospolitej Polskiej 25 stycznia 2001 roku.
- Metodyka opracowywania planów operacyjnych funkcjonowania administracji publicznej i przedsiębiorców w warunkach zewnętrznego zagrożenia bezpieczeństwa państwa (kryzysu polityczno - militarnego) i wojny z dnia 24 stycznia 2001 roku.
- Zadania operacyjne Ministerstwa Kultury na okres zewnętrznego zagrożenia bezpieczeństwa państwa (kryzysu polityczno-militarnego) i wojny, przesłane przez Ministra Obrony Narodowej pismem Nr 0-40 z dnia 28 marca 2001 roku i Nr 0-20 z dnia 14 czerwca 2002 roku.

- Konwencja Haska z dnia 14.05.1954 r. o ochronie dóbr kulturalnych w razie konfliktu zbrojnego

Wykaz dokumentów bazowych

1. Ustawy

- Ustawa z dnia 21 czerwca 2002 r. o stanie wyjątkowym (Dz. U. z 2016r., poz.886).
- Ustawa z dnia 18 kwietnia 2002 r. o stanie klęski żywiołowej (Dz. U. z 2014r., poz. 333).
- Ustawa z dnia 22 stycznia 1999 r. o ochronie informacji niejawnych (Dz. U. z 2016r., poz. 1167).
- Ustawa z dnia 22 sierpnia 1997 r. o ochronie osób i mienia (Dz. U. Nr z 2016r., poz. 1432).
- Ustawa z dnia 21 listopada 1996 r. o muzeach (Dz. U. z 2017r., 972).

2. Rozporządzenia i uchwały

- Rozporządzenie MK z dnia 09.02.2004 r. w sprawie wzoru znaku informacyjnego umieszczonego na zabytkach nieruchomych wpisanych do rejestru zabytków (Dz. U. z 2004 r. Nr 30, poz. 259)

3. Zarządzenia i wytyczne

- Metodyka opracowania planów operacyjnych funkcjonowania administracji publicznej i przedsiębiorców w warunkach zewnętrznego zagrożenia bezpieczeństwa państwa (kryzysu polityczno - militarne) i wojny wprowadzona do użytku przez Prezesa Rady Ministrów 24 stycznia 2001 roku.
- Pismo Ministra Obrony Narodowej Nr Pf-56/DSO z 22 sierpnia 2001 r. w sprawie informacji o głównych założeniach "Koncepcji organizacji systemu stanowisk kierowania organów władzy publicznej na czas wojny"
- Zestaw zadań gminy – pismo ZK III/ „Z” 688/05/5254 WZK PUW z dnia 06.07.2005 r.
- „Kurenda” Prymasa Polski z Generalnym Konserwatorem RP z grudnia 2000 roku oraz art. 25 Konkordatu z dnia 28.07.1993 r.

Ustalenia dotyczące prawa wglądu i pracy nad dokumentem

1. Zasady wglądu do „GMINNEGO PLANU OCHRONY ZABYTKÓW NA WYPADEK KONFLIKTU ZBROJNEGO I SYTUACJI KRYZYSOWYCH DLA GMINY RYJEWO”

- 1.1. Osoba, która może mieć wgląd do „Gminnego planu...” lub uczestnicząca w jego tworzeniu winna posiadać poświadczenie bezpieczeństwa upoważniające do dostępu informacji niejawnych oznaczonych klauzulą co najmniej „zastrzeżone”.
- 1.2. Warunki przechowywania „Gminnego planu...” powinny być takie same jak innych dokumentów oznaczonych klauzulą „zastrzeżone” przechowywanych w kancelarii tajnej Urzędu Gminy.
- 1.3. Uprawnienia do pracy nad „Gminnym planem...” (aktualizowanie, uzupełnianie, poprawianie) posiadają osoby powołane przez Wójta Gminy Ryjewo na wniosek pełnomocnika ds. ochrony informacji niejawnych Urzędu Gminy w Ryjewie.

Wykonano w 2 egzemplarzach

Egzemplarz nr 1 - a/a

Egzemplarz nr 2 - PWKZ w Gdańsku

Wykonał : Zespół powołany do opracowania Planu Ochrony Zabytków