

Załącznik Nr 1 do Zarządzenia Nr 13/15 Wójta Gminy Ryjewo z dnia 20 lutego 2015 roku w sprawie zmiany treści zarządzenia Nr 45/14 Wójta Gminy Ryjewo z dnia 30 czerwca 2014 roku w sprawie organizacji i zasad działania Punktu Potwierdzającego Profile Zaufane elektronicznej Platformy Usług Administracji Publicznej (ePUAP).

***Procedura zarządzania profilami zaufanymi ePUAP w
Urzędzie Gminy w Ryjewie***

WÓJT

Sławomir Słupczyński

Spis treści

Użyte pojęcia i skróty	4
Podstawa prawna.....	5
Wprowadzenie - Procedura działania punktu potwierdzającego Profile Zaufane ePUAP w Urzędzie Gminy w Ryjewie.....	6
Stosowanie zasad dotyczących bezpieczeństwa informacji.....	6
Określenie sposobu porządkowania i oznaczania dokumentacji.....	6
Lokalizacja i czas pracy Punktu Potwierdzającego.....	7
Odpowiedzialność za funkcjonowanie Punktu Potwierdzającego.....	8
1. Potwierdzanie Profilu Zaufanego ePUAP	9
1.1. Schemat procesu potwierdzania profilu zaufanego ePUAP	10
1.2. Opis schematu procesu potwierdzania profilu zaufanego.....	11
1.3. Proces potwierdzania profilu zaufanego ePUAP przedstawiony za pomocą ekranów ePUAP	13
Ekran 1.1. Wybór listy wniosków użytkowników.....	14
Ekran 1.2. Wybór funkcji wyszukiwania.....	15
Ekran 1.3. Wybór sposobu wprowadzania danych służących do wyszukania	16
Ekran 1.4. Wprowadzanie danych służących do wyszukania wniosku	17
Ekran 1.5. Lista wniosków użytkownika i wybranie wniosku	18
Ekran 1.6. Szczegóły wniosku – wprowadzenie znaku sprawy.....	19
Ekran 1.7. Szczegóły wniosku – weryfikacja	20
Ekran 1.8. Szczegóły wniosku – podpisanie profilu zaufanego ePUAP	21
Ekran 1.9. Decyzja sposobu podpisania profilu zaufanego ePUAP	22
Ekran 1.10. Potwierdzenie wyboru profilu zaufanego.....	22
Ekran 1.11. Potwierdzenie podpisu kodem weryfikującym	23
Ekran 1.12. Utworzenie profilu zaufanego ePUAP.....	24
Ekran 1.13. Akceptacja utworzenia profilu zaufanego ePUAP	24
Ekran 1.14. Utworzony profil zaufany ePUAP	25
Ekran 1.15. Prezentacja profilu zaufanego ePUAP	26
Ekran 1.16. Przykład błędu – profil zaufany ePUAP o podanych danych już istnieje	27
1.4. Postać papierowa Wniosku o potwierdzenie profilu zaufanego ePUAP	28
2. Przedłużanie ważność Profilu Zaufanego ePUAP	29
2.1. Schemat procesu przedłużania ważności profilu zaufanego ePUAP	30
2.2. Opis schematu procesu przedłużania ważności profilu zaufanego ePUAP	31
2.3. Proces przedłużania ważności profilu zaufanego przedstawiony za pomocą ekranów ePUAP	33
Ekran 2.1. Wybór listy wniosków użytkowników.....	34
Ekran 2.2. Wybór funkcji wyszukiwania.....	35

Ekran 2.3. Wybór sposobu wprowadzania danych służących do wyszukania	36
Ekran 2.4. Wprowadzanie danych służących do wyszukania wniosku	37
Ekran 2.5. Lista wniosków użytkownika i wybranie wniosku	38
Ekran 2.6. Szczegóły wniosku – wprowadzenie znaku sprawy.....	39
Ekran 2.7. Szczegóły wniosku – weryfikacja	40
Ekran 2.8. Szczegóły wniosku – podpisanie profilu zaufanego ePUAP	41
Ekran 2.9. Decyzja sposoby podpisania profilu zaufanego	42
Ekran 2.10. Potwierdzenie wyboru profilu zaufanego.....	42
Ekran 2.11. Potwierdzenie podpisu kodem weryfikującym	43
Ekran 2.12. Przedłużenie ważności profilu zaufanego ePUAP	44
Ekran 2.13. Akceptacja przedłużenia ważność profilu zaufanego.....	44
Ekran 2.14. Przedłużona ważność profilu zaufanego ePUAP	45
Ekran 2.15. Prezentacja profilu zaufanego ePUAP	46
2.4. Postać papierowa Wniosku o przedłużenie ważności profilu zaufanego ePUAP	47
3. Unieważnianie profilu zaufanego ePUAP.....	48
3.1. Schemat procesu unieważniania profilu zaufanego ePUAP	49
3.2. Opis schematu procesu unieważniania profilu zaufanego ePUAP	50
3.3. Proces unieważniania profilu zaufanego przedstawiony za pomocą ekranów ePUAP	52
Ekran 3.1. Wybór listy profili zaufanych użytkowników	53
Ekran 3.2. Wybór funkcji wyszukiwania.....	54
Ekran 3.3. Wybór sposobu wprowadzania danych służących do wyszukania	55
Ekran 3.4. Wprowadzanie danych służących do wyszukania profilu zaufanego ePUAP	56
Ekran 3.5. Wyszukany profil zaufany ePUAP.....	57
Ekran 3.6. Szczegóły profilu zaufanego – unieważnianie profilu zaufanego ePUAP	58
Ekran 3.7. Potwierdzenie unieważnienia profilu zaufanego ePUAP	59
Ekran 3.8. Unieważniony profil zaufany ePUAP	60
3.4. Postać papierowa Wniosku o unieważnienie profilu zaufanego ePUAP	61

Użyte pojęcia i skróty

Użyte pojęcia oznaczają:

1. administrator lokalny ePUAP – administrator zarządzający kontem ePUAP podmiotu posiadającego uprawnienia punktu potwierdzającego profile zaufane ePUAP ;
2. identyfikator profilu zaufanego ePUAP – unikatowy ciąg znaków alfanumerycznych jednoznacznie identyfikujących profil zaufany ePUAP;
3. identyfikator użytkownika – identyfikator użytkownika w rozumieniu przepisów wydanych na podstawie art. 19a ust. 3 ustawy;
4. konto użytkownika – profil użytkownika wraz z zasobami ePUAP przyporządkowanymi użytkownikowi;
5. minister – ministra właściwego do spraw informatyzacji;
6. Wójt – Wójt Gminy Ryjewo;
7. osoba wnioskująca – osobę fizyczną, posiadającą konto użytkownika, występującą z wnioskiem o potwierdzenie, przedłużenie ważności lub unieważnienie profilu zaufanego ePUAP;
8. potwierdzenie profilu zaufanego ePUAP – proces weryfikacji zgodności danych zawartych w profilu użytkownika ze stanem faktycznym, połączony z nadaniem uprawnień wynikających z posiadania profilu zaufanego ePUAP;
9. profil użytkownika – dane opisujące osobę fizyczną posiadającą konto na ePUAP;
10. profil zaufany ePUAP – zestaw informacji identyfikujących i opisujących podmiot lub osobę będącą użytkownikiem konta na ePUAP, który został w wiarygodny sposób potwierdzony przez organ podmiotu określonego w art. 2 ustawy z dnia 17 lutego 2005 r. o informatyzacji działalności podmiotów realizujących zadania publiczne (Dz. U. z 2013 r. poz. 235 oraz 2014 r. poz. 183)
11. rozporządzenie – Rozporządzenie Ministra Administracji i Cyfryzacji z dnia 5 czerwca 2014 r. w sprawie zasad potwierdzania, przedłużania ważności, unieważniania oraz wykorzystania i unieważniania profilu zaufanego elektronicznej platformy usług administracji publicznej (Dz. U. z 2014r, poz.778)
12. ustawa – Ustawę z dnia 17 lutego 2005 r. o informatyzacji działalności podmiotów realizujących zadania publiczne ;(Dz.U.2013.235 j.t. i Dz.U.2014.183)

Użyte skróty oznaczają:

1. ePUAP – elektroniczna platforma usług administracji publicznej;
2. PZ – Profil Zaufany;
3. PP – Punkt Potwierdzający.

Podstawa prawna

Podstawę prawną stanowią:

1. Ustawa z dnia 17 lutego 2005 r. o informatyzacji działalności podmiotów realizujących zadania publiczne (Dz. U. z 2013 r. poz. 235 oraz 2014 r. poz. 183)
2. Rozporządzenie Prezesa Rady Ministrów z dnia 18 stycznia 2011 r. w sprawie instrukcji kancelaryjnej, jednolitych rzeczowych wykazów akt oraz instrukcji w sprawie organizacji i zakresu działania archiwów zakładowych (Dz. U. z 2011 r. Nr 14, poz. 67);
3. Rozporządzenie Ministra Administracji i Cyfryzacji z dnia 5 czerwca 2014 r. w sprawie zasad potwierdzania, przedłużania ważności, unieważniania oraz wykorzystania i unieważniania profilu zaufanego elektronicznej platformy usług administracji publicznej (Dz. U. z 2014 r., poz. 778)

Wprowadzenie - Procedura działania punktu potwierdzającego Profile Zaufane ePUAP w Urzędzie Gminy w Ryjewie

Stosowanie zasad dotyczących bezpieczeństwa informacji.

Po uzyskaniu zgody ministra właściwego do spraw informatyzacji na utworzenie Punktu Potwierdzającego w Urzędzie Gminy w Ryjewie, Wójt na wniosek kierującą komórką organizacyjną odpowiedzialną za działanie Punktu Potwierdzającego, wyznacza pracowników upoważnionych do obsługi wniosków w zakresie profili zaufanych ePUAP.

Upoważnienie może zostać wydane osobom, które:

- są pracownikami Urzędu Gminy w Ryjewie,
- nie zostały skazane przez Sąd za umyślne przestępstwo lub umyślne przestępstwo skarbowe,
- posiadają ważne upoważnienie do przetwarzania danych osobowych w zakresie niezbędnym do pracy w Punkcie Potwierdzającym,
- potwierdzą pisemnie zapoznanie się z przepisami określającymi zasady postępowania w zakresie obsługi wniosków dotyczących profili zaufanych ePUAP, tj. rozporządzenia w sprawie zasad potwierdzania, przedłużania ważności, wykorzystania i unieważniania profilu zaufanego elektronicznej platformy usług administracji publicznej oraz niniejszej procedury,
- spełniają pozostałe wymagania kompetencyjne osób uprawnionych do pracy w Punkcie Potwierdzającym, tj. umiejętność pracy z przeglądarką internetową, znajomość obsługi systemu ePUAP, znajomość procedur związanych ze sprawdzaniem tożsamości osoby wnioskującej, znajomość zasad związanych z obsługą wniosków w zakresie profili zaufanych ePUAP. Szkolenia w tym zakresie dokona administrator lokalny ePUAP lub wskazany przez niego pracownik Urzędu Gminy w Ryjewie.

Na podstawie ważnego upoważnienia administrator lokalny ePUAP nadaje uprawnienia do pracy w Punkcie Potwierdzającym. Sposób nadawania uprawnień na platformie ePUAP określony został w Procedurze nadawania uprawnień do potwierdzania profili zaufanych w Urzędzie Gminy w Ryjewie stanowiącej załącznik nr 2 do niniejszego Zarządzenia. Po otrzymaniu uprawnień pracownik Punktu Potwierdzającego realizuje zadania potwierdzania, przedłużania ważności i unieważniania profilu zaufanego ePUAP, które zostały opisane w Procedurze zarządzania profilami zaufanymi ePUAP stanowiącej załącznik nr 1 do niniejszego Zarządzenia.

Przy realizacji zadań Punktu Potwierdzającego stosuje się regulacje zawarte w Zarządzeniu nr 1/15 Wójta Gminy Ryjewo z dnia 2 lutego 2015 roku w sprawie Polityki Bezpieczeństwa oraz Zarządzania Systemami Informatycznymi w Urzędzie Gminy w Ryjewie.

Określenie sposobu porządkowania i oznaczania dokumentacji.

Zarządzanie profilami zaufanymi ePUAP wymaga tworzenia papierowej dokumentacji w postaci wniosków składanych przez osoby fizyczne, każdemu wnioskodawcy nadawany jest w komórce organizacyjnej potwierdzającej profil zaufany unikalny znak sprawy.

Znak sprawy nadawany jest zgodnie z wykazem akt i przepisami kancelaryjnymi tj. rozporządzeniem Prezesa Rady Ministrów z dnia 18 stycznia 2011r. w sprawie instrukcji kancelaryjnej, jednolitych rzeczowych wykazów akt oraz instrukcji w sprawie organizacji i zakresu działania archiwów zakładowych (Dz.U. Nr 14, poz. 67).

Dla dokumentacji związanej z obsługą wniosków w zakresie potwierdzania, przedłużania ważności, wykorzystania i unieważniania profilu zaufanego ePUAP sprawy umieszcza się w klasie o symbolu 077 - Pełnomocnictwa, upoważnienia, wzory podpisów, podpisy elektroniczne, a teczce nadaje się tytuł: "Pełnomocnictwa, upoważnienia, wzory podpisów, podpisy elektroniczne - potwierdzanie profilu zaufanego ePUAP".

Znak sprawy posiada następującą strukturę: ORG.077.1.2015, gdzie:

ORG to oznaczenie komórki organizacyjnej

077 to symbol klasyfikacyjny z wykazu akt,

1 to kolejny numer sprawy,

2015 to oznaczenie roku, w którym sprawa się rozpoczęła.

Za właściwe przechowywanie dokumentacji papierowej związanej z obsługą wniosków w zakresie profili zaufanych ePUAP odpowiada Kierownik Referatu Organizacyjnego w Urzędzie Gminy w Ryjewie.

Dokumentację spraw zakończonych w Punkcie Potwierdzającym przekazuje się do archiwum zakładowego Urzędu Gminy w Ryjewie, w trybie i na warunkach określonych w Instrukcji archiwalnej określającej organizację i zakres działania archiwum zakładowego oraz szczegółowe zasady i tryb postępowania z dokumentacją w archiwum zakładowym (załącznik nr 6 do rozporządzenia Prezesa Rady Ministrów z dnia 18 stycznia 2011r. w sprawie instrukcji kancelaryjnej, jednolitych, rzeczowych wykazów akt oraz instrukcji w sprawie organizacji i zakresu działania archiwów zakładowych). Zgodnie z art. 33 do 35 ustawy z dnia 14 lipca 1983r. o narodowym zasobie archiwalnym i archiwach (Dz. U. z 2011r. Nr 123, poz. 698) w Urzędzie Gminy w Ryjewie dokumentację spraw zakończonych w Punkcie Potwierdzającym będzie się przechowywać w archiwum zakładowym mieszczącym się w budynku UG w Ryjewie mieszczącego się na ulicy Lipowej 1, 82-420 Ryjewo.

Zgodnie z rozporządzeniem w sprawie zasad potwierdzania, przedłużania ważności, wykorzystania i unieważniania profilu zaufanego elektronicznej platformy usług administracji publicznej obowiązek przechowywania dokumentów trwa przez okres 20 lat od chwili potwierdzenia albo przedłużenia ważności profilu zaufanego ePUAP lub odmowy jego potwierdzenia albo przedłużenia ważności bądź od dnia jego unieważnienia.

W Urzędzie Gminy w Ryjewie został ustalony system tradycyjny, jako podstawowy sposób dokumentowania przebiegu załatwiania i rozstrzygania spraw zgodnie z Zarządzeniem Nr 14/2012 Wójta Gminy Ryjewo z dnia 31 grudnia 2012 roku w sprawie Instrukcji Kancelaryjnej dla Urzędu Gminy w Ryjewie oraz Zarządzeniem Nr 13/2012 Wójta Gminy Ryjewo z dnia 31 grudnia 2012 roku w sprawie wyznaczenia koordynatora czynności kancelaryjnych w Urzędzie Gminy w Ryjewie.

Lokalizacja i czas pracy Punktu Potwierdzającego.

Punkt Potwierdzający znajduje się w Referacie Organizacyjnym, na I piętrze, w pokoju nr 11, w Sekretariacie Urzędu Gminy w Ryjewie, gdzie funkcjonuje stanowisko ds. obsługi sekretariatu i obrony cywilnej.

Stanowisko potwierdzania Profilu Zaufanego zostało oznaczone w sposób zapewniający jego łatwe odszukanie przez klientów.

Budynek Urzędu Gminy w Ryjewie nie jest architektonicznie dostosowany do potrzeb osób niepełnosprawnych ruchowo. Istnieje wyłącznie częściowe dostosowanie do potrzeb osób niepełnosprawnych ruchowo tj. na parkingu dla interesantów jest wyznaczone miejsce parkingowe dla osób niepełnosprawnych, wejście do budynku jest wyposażone w podjazd z poręczą umożliwiającą wjazd, szerokie drzwi wejściowe prowadzące na parter Urzędu.

Dostęp do stanowiska potwierdzania Profilu Zaufanego nie jest przystosowany do potrzeb osób niepełnosprawnych ruchowo.

Jednakże w sytuacji załatwiania spraw przez osoby niepełnosprawne ruchowo Urzędnik schodzi na parter do interesanta i udziela niezbędnej pomocy w załatwieniu jego sprawy.

Dostęp do Punktu Potwierdzającego jest możliwy w godzinach pracy Urzędu Gminy w Ryjewie, ul. Lipowa 1, 82-420 Ryjewo, od poniedziałku do piątku w godzinach 7:30 – 14:00.

Odpowiedzialność za funkcjonowanie Punktu Potwierdzającego.

Bezpośredni nadzór nad poprawną pracą pracowników dokonujących potwierdzeń profilu zaufanego pełni Sekretarz Gminy.

Odpowiedzialność za utworzenie warunków niezbędnych do poświadczania profili zaufanych:

- Sekretarz Urzędu Gminy w Ryjewie - w zakresie wyposażenia stanowiska w niezbędne materiały biurowe, meble i niezbędny sprzęt komputerowy oraz w zakresie prawidłowego oznakowania punktu potwierdzającego,
- Administrator Systemu Informatycznego – wyznaczona firma świadcząca usługi informatyczne dla Urzędu Gminy Ryjewo, obecnie Firma PROTEKTOR Bartłomiej Jarmulski, 82-500 Kwidzyn, ul. Żwirowa 4. - w zakresie zapewnienia niezbędnego przeszkolenia osób dokonujących potwierdzeń profilu zaufanego z systemu ePUAP na poziomie zarządzania profilami zaufanymi,
- Administrator Systemu Informatycznego – wyznaczona firma świadcząca usługi informatyczne dla Urzędu Gminy Ryjewo, obecnie Firma PROTEKTOR Bartłomiej Jarmulski, 82-500 Kwidzyn, ul. Żwirowa 4. - w zakresie zapewnienia odpowiednich warunków związanych z dostępem do Internetu.

Pracownik Punktu Potwierdzania realizuje następujące zadania:

- Potwierdzanie profilu zaufanego ePUAP;
- Przedłużanie ważności profilu zaufanego ePUAP;
- Unieważnianie profilu zaufanego ePUAP.

Każde z powyższych zadań jest realizowane po złożeniu wniosku przez osobę fizyczną (użytkownika systemu ePUAP), oraz osobistym stawiennictwie w Punkcie Potwierdzania.

Wniosek o potwierdzenie i przedłużenie ważności profilu zaufanego ePUAP posiada jedynie postać elektroniczną. Wnioski elektroniczne muszą być złożone za pomocą usługi systemu ePUAP.

W przypadku unieważniania profilu zaufanego ePUAP osoba fizyczna posiadająca profil zaufany ePUAP może wystąpić z pisemnym wnioskiem o unieważnienie profilu zaufanego ePUAP lub dokonać na ePUAP samodzielnie unieważnienia profilu zaufanego ePUAP .

1. Potwierdzenie Profilu Zaufanego ePUAP

Realizacja zadania „Potwierdzenie profilu zaufanego ePUAP” wymaga wykonania następujących podstawowych czynności:

- Stwierdzenia tożsamość osoby zgłaszającej się w Punkcie Potwierdzenia, a wnioskującej o potwierdzenie profilu zaufanego ePUAP;
- W przypadku zgodności tożsamości i odręcznym podpisaniu przez tą osobę wniosku w postaci papierowej następuje potwierdzenie profilu zaufanego ePUAP.

Szczegółowy opis realizacji tego zadania został przedstawiony za pomocą schematu procesu potwierdzania profilu zaufanego ePUAP, jego uszczegółowieniem jest tabela zawierająca opisy poszczególnych czynności i odwołania do ekranów za pomocą których dokonuje się potwierdzania profilu zaufanego ePUAP w systemie ePUAP.

1.1. Schemat procesu potwierdzania profilu zaufanego ePUAP

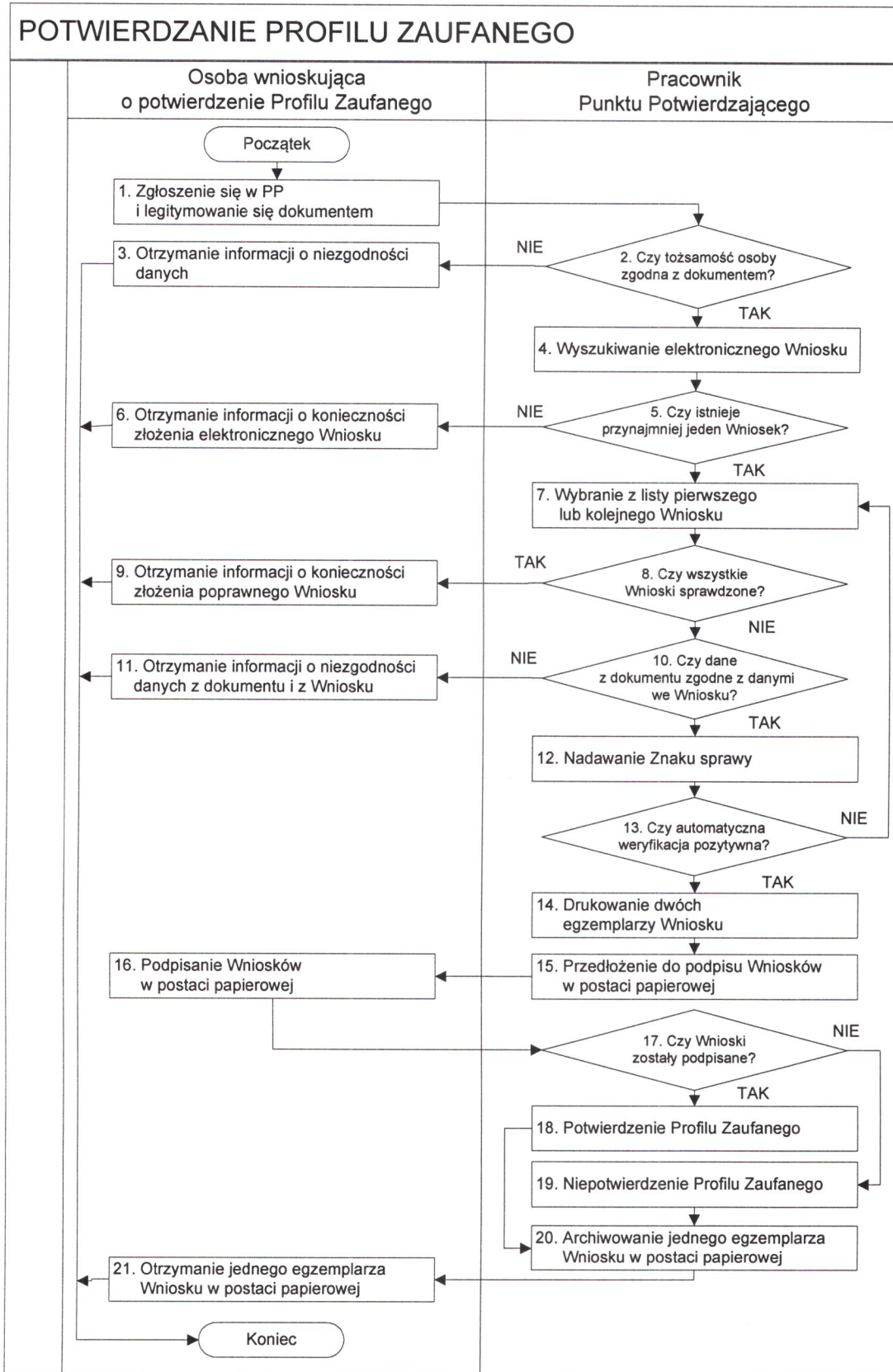

1.2. Opis schematu procesu potwierdzania profilu zaufanego

Czynność		Opis czynności	Nr ekranu
Osoba wnioskująca o potwierdzenie PZ	Pracownik Punktu Potwierdzania		
1. Zgłoszenie się w PP i legitymowanie się dokumentem		Osoba wnioskująca po wysłaniu wniosku elektronicznego o potwierdzenie PZ zgłasza się do dowolnego PP; Osoba wnioskująca legitymuje się Dowodem Osobistym lub Paszportem.	
	2. Czy tożsamość osoby zgodna z dokumentem?	Pracowni PP dokonuje sprawdzenia tożsamości osoby wnioskującej na podstawie okazanego dokumentu Dowodu Osobistego lub Paszportu; Sprawdzenie tożsamości polega na: - identyfikacji osoby z dokumentem tożsamości; Podmiot we własnym zakresie przeszkoli Pracownika PP w zakresie sprawdzania tożsamości. W przypadku zgodności: Przejdź do punktu 4.	
3. Otrzymanie informacji o niezgodności danych KONIEC PROCESU		W przypadku stwierdzenia niezgodności tożsamości osoby lub posługiwania się złym dokumentem Pracownik PP postępuje zgodnie z procedurą obowiązującą w podmiocie publicznym.	
	4. Wyszukiwanie elektronicznego Wniosku	Pracownik PP: - po wyborze „Listy wniosków użytkowników” – Ekran 1.1; - wyborze funkcji wyszukiwania – Ekran 1.2; - wyborze sposobu wyszukiwania – Ekran 1.3; - wprowadza dane służących do wyszukiwania i naciska przycisk „Wyszukaj” – Ekran 1.4; - otrzymuje listę Wniosków, lista może być pusta – Ekran 1.5.	1.1, 1.2, 1.3, 1.4, 1.5
	5. Czy istnieje przynajmniej jeden Wniosek?	Wnioskodawca do momentu potwierdzenia profilu zaufanego może złożyć wiele wniosków o potwierdzenie PZ. Jeśli istnieje przynajmniej jeden wniosek to: Przejdź do punktu 7.	1.5
6. Otrzymanie informacji o konieczności złożenia elektronicznego Wniosku KONIEC PROCESU		W przypadku pustej listy Pracownik PP informuje osobę o konieczności złożenia wniosku za pomocą ePUAP.	1.5
	7. Wybranie z listy pierwszego lub kolejnego Wniosku	Wybranie Wniosku przez naciśnięcie przycisku „Szczegóły wniosku”.	1.5

Czynność		Opis czynności	Nr ekranu
Osoba wnioskująca o potwierdzenie PZ	Pracownik Punktu Potwierdzenia		
	8. Czy wszystkie Wnioski sprawdzone?	Jeśli został pobrany Wniosek do sprawdzenia to należy: Prześć do punktu 10.	1.5
9. Otrzymanie informacji o konieczności złożenia poprawnego Wniosku lub konieczności zgłoszenia się do Urzędu w celu złożenia wniosku o aktualizację numeru PESEL w bazie danych PESEL. KONIEC PROCESU		W przypadku sprawdzenia wszystkich Wniosków i wszystkie były błędne należy poinformować osobę o konieczności złożenia poprawnego Wniosku. W przypadku negatywnej weryfikacji numeru PESEL należy poinformować osobę wnioskującą o konieczności zgłoszenia się do właściwego Organu Gminy w celu złożenia wniosku o aktualizację numeru PESEL w bazie danych PESEL.	1.5
	10. Czy dane z dokumentu zgodne z danymi we Wniosku?	Następuje sprawdzenie danych z dokumentu osoby wnioskującej z danymi we Wniosku. Jeśli dane się zgadzają to należy: Prześć do punktu 12.	1.6
11. Otrzymanie informacji o niezgodności danych z dokumentu i z Wniosku KONIEC PROCESU		W przypadku niezgodności danych należy poinformować o tym osobę wnioskującą oraz o tym, że należy złożyć poprawny Wniosek.	1.6
	12. Nadawanie Znak sprawy	Należy nadać Znak sprawy zgodnie z zasadą opisaną powyżej.	1.6
	13. Czy automatyczna weryfikacja pozytywna?	ePUAP automatycznie sprawdzenie zgodność danych z wniosku z danymi w profilu konta osoby wnioskującej oraz z danymi występującymi w bazie danych systemu PESEL. W przypadku niezgodności, wprowadza się do elektronicznego Wniosku powód odrzucenia wniosku i naciska przycisk „Odrzuć wniosek” oraz przechodzi do wyboru kolejnego Wniosku: Prześć do punktu 7.	1.7
	14. Drukowanie dwóch egzemplarzy Wniosku	Pracownik PP naciskając przycisk „Drukuj wniosek” drukuje dwa egzemplarze wniosku, po poprawnym wydrukowaniu wniosków akceptuje zakończenie drukowania.	1.7
	15. Przedłożenie do podpisu Wniosków w postaci papierowej	Pracownik PP przedkłada osobie wnioskującą Wnioski w postaci papierowej do podpisu.	1.7
16. Podpisanie Wniosków w postaci papierowej		Osoba wnioskująca może w tym momencie się rozmyślić i nie podpisać Wniosku.	1.8

Czynność		Opis czynności	Nr ekranu
Osoba wnioskująca o potwierdzenie PZ	Pracownik Punktu Potwierdzenia		
	17. Czy Wnioski zostały podpisane?	Jeśli osoba wnioskująca nie podpisała wniosków w postaci papierowej lub Pracownik PP stwierdził brak autentyczności podpisu to: Przejdź do punktu 19.	1.8
	18. Potwierdzenie PZ	Pracownik PP na wniosku o postaci papierowej w miejscu potwierdzenia profilu zaufanego wpisuje czas, miejsce i datę potwierdzenia i składa podpis oraz podpisuje elektroniczny Wniosek. W przypadku posiadania przez osobę wnioskującą profil zaufany, przykład ekran 1.16, profil zaufany nie jest utworzony w systemie ePUAP, a Pracownik PP na wniosku o postaci papierowej w miejscu niepotwierdzenia profilu zaufanego wpisuje czas, przyczynę, miejsce i datę niepotwierdzenia, i składa podpis. W tym przypadku na wniosku o postaci papierowej będą wypełnione w polu C, Informacje dotyczące potwierdzenia profilu zaufanego ePUAP i Informacje o niepotwierdzeniu profilu zaufanego ePUAP. Przejdź do punktu 20.	1. 8, 1.9, 1.10, 1.11, 1.12, 1.13, 1.14, 1.15
	19. Niepotwierdzenie PZ	Pracownik PP na wniosku o postaci papierowej w miejscu niepotwierdzenia profilu zaufanego wpisuje czas, przyczynę, miejsce i datę niepotwierdzenia, i składa podpis oraz wprowadza do elektronicznego Wniosku powód niepotwierdzenia wniosku i naciska przycisk „Odrzuć wniosek”.	1.8
	20. Archiwowanie jednego egzemplarza Wniosku w postaci papierowej	Pracownik PP archiwizuje jeden Wniosek w postaci papierowej zgodnie z zasadami obowiązującymi w podmiocie publicznym.	
21. Otrzymanie jednego egzemplarza Wniosku w postaci papierowej, ewentualnie informacji o unieważnieniu pozostałych na liście wniosków. KONIEC PROCESU		Pracownik PP przekazuje jeden Wniosek w postaci papierowej osobie wnioskującej o potwierdzenie profilu zaufanego ePUAP i informację, że na pocztę elektroniczną otrzyma o potwierdzeniu PZ. W przypadku pozostania na liście wniosków, które nie zostały rozpatrzone, należy poinformować osobę wnioskującą, że wnioski te zostaną unieważnione po 14 dniach od daty ich złożenia i otrzyma na pocztę elektroniczną informację tym fakcie, ale to nie wpływa na ważność PZ.	

1.3. Proces potwierdzenia profilu zaufanego ePUAP przedstawiony za pomocą ekranów ePUAP

Osoba wnioskująca o potwierdzenie profilu zaufanego ePUAP zgłasza się w Punkcie Potwierdzenia i legitymuje się Dowodem Osobistym lub Paszportem.

Pracownik Punktu Potwierdzenia sprawdza tożsamość osoby wnioskującej:

- w przypadku stwierdzenia niezgodności w zakresie identyfikacji osoby z dokumentem tożsamości, autentyczności podpisu odmawia potwierdzenia PZ, przekazuje informację o niezgodności osobie wnioskującej, następnie postępuje zgodnie z procedurami obowiązującymi w danym podmiocie publicznym w przypadku stwierdzenia, że osoba legitymuje się niewłaściwym dokumentem i kończy proces potwierdzania;
- w przeciwnym przypadku wyszukuje wniosek z listy wniosków użytkowników na podstawie Dowodu Osobistego lub Paszportu, do tego służą ekrany od 1.1 do 1.5. Lista wniosków użytkowników zawiera wszystkie wnioski o potwierdzenie profilu zaufanego złożone na ePUAP.

Poniżej zostały przedstawione podstawowe ekrany umożliwiające potwierdzenie PZ pełny opis narzędzie ePUAP umożliwiającego zarządzanie PZ znajduje się w „Instrukcji użytkownika – Profil Zaufany”.

Ekran 1.1. Wybór listy wniosków użytkowników

Na „Stronie głównej” ePUAP należy wybrać w zakładce „Konfiguracja”, zakładkę „Potwierdzenie profili zaufanych”, a następnie należy wybrać:

1. „Lista wniosków użytkowników”.

Ekran 1.2. Wybór funkcji wyszukiwania

Należy przejść do funkcji wyszukiwania wniosków:

1. Wybrać przycisk „Wyszukiwanie”.

Ekran 1.3. Wybór sposobu wprowadzania danych służących do wyszukania

Pracownik Punktu Potwierdzenia dokonuje wyboru sposobu wprowadzania danych służących do wyszukania wniosku oraz określa Stan wniosku i Typ wniosku, w przypadku potwierdzania PZ Stan wniosku jest „Oczekujący”, a Typ wniosku „o nowy PZ”.

The main content area is titled 'Lista wniosków użytkowników'. It features a search form with the following fields:

- Szukaj po: A dropdown menu currently showing 'identyfikatorze użytko...'. A callout box (1) points to this dropdown, listing options: 'identyfikatorze użytkownika', 'imieniu, nazwisku i nr PESEL', and 'znaku sprawy'.
- Identyfikator użytkownika (login): Input field.
- Imię: Input field.
- Nazwisko: Input field.
- PESEL: Input field.
- Znak sprawy: Input field.
- Stan wniosku: A dropdown menu currently showing 'Oczekujący'. A callout box (2) points to this dropdown.
- Typ wniosku: A dropdown menu currently showing 'o nowy PZ'. A callout box (2) also points to this dropdown.
- Data utworzenia: Input field.

Below the search form is a 'Wyszukaj' button. To the right of the search form is a 'Wyszukiwanie' (Searching) box containing the following text:

Wybierz jeden z dostępnych sposobów wyszukiwania:

- po identyfikatorze użytkownika,
- po imieniu, nazwisku i numerze PESEL,

a następnie podaj szukane dane. System przeszukuje wnioski na podstawie danych dokładnie w takiej postaci, w jakiej zostały wpisane.

Below the search form is a table header with columns: 'Identyfikator użytkownika', 'Imię', 'Nazwisko', 'PESEL', 'Stan wniosku', 'Data złożenia', and 'Akcje'. Below the table header are navigation icons and the text: '0 wniosków, wyświetlam 0 wniosków, od 0 do 0. Strona 0/0.'

Należy:

1. Wybrać zestaw wprowadzanych danych służących do wyszukania, można wyszukiwać według: „identyfikatorze użytkownika” lub „imieniu, nazwisku i nr PESEL” lub „znaku sprawy”;
2. Wybrać Stan wniosku „Oczekujący” oraz Typ wniosku „o nowy PZ”.

Ekran 1.4. Wprowadzanie danych służących do wyszukania wniosku

Po wyborze zestawu wprowadzanych danych służących do wyszukania, należy wprowadzić te dane, np. identyfikator użytkownika.

Należy:

1. Wprowadzić Identyfikator użytkownika (login), np. „kbronik”;
2. Wybrać przycisk „Wyszukaj”.

Ekran 1.5. Lista wniosków użytkownika i wybranie wniosku

Do momentu potwierdzenia profilu zaufanego ePUAP przez osobę potwierdzającą wniosków o potwierdzenie PZ można złożyć więcej niż jeden.

Jesteś w: [Strona główna](#) > [Potwierdzenie profili zaufanych](#) > [Lista wniosków użytkowników](#)

Lista wniosków użytkowników

Wyszukiwanie

Identyfikator użytkownika	Imię	Nazwisko	PESEL	Stan wniosku	Data złożenia	Akcje
kbronik	Karol	Bronik	75031610531	Oczekujący	2011-04-27 12:17:30	Szczegóły wniosku
kbronik	Karol	Bronik	75031610531	Oczekujący	2011-04-27 12:18:05	Szczegóły wniosku
kbronik	Karol	Bronik	75031610531	Oczekujący	2011-04-27 12:18:23	Szczegóły wniosku

3 wniosków, wyświetlam 3 wniosków, od 1 do 3. Strona 1/1.

Lista wniosków
Oto lista wniosków wybranego użytkownika. W celu przeprowadzenia dalszych operacji na wniosku, kliknij **Szczegóły wniosku**.

1

Wybór wniosku:

1. Nacisnąć przycisk „Szczegóły wniosku”.

W przypadku pustej listy wniosków lub braku poprawnego wniosku o potwierdzenie profilu zaufanego ePUAP osoba zgłaszająca się w Punkcie Potwierdzenia jest informowana o konieczności złożenia elektronicznego Wniosku na ePUAP i kończy się proces potwierdzenia.

Ekran 1.6. Szczegóły wniosku – wprowadzenie znaku sprawy

Pracownik Punktu Potwierdzania sprawdza zgodność danych z dokumentu osoby wnioskującej z danymi znajdującymi we wniosku.

Należy:

1. Wprowadzić znak sprawy, znak sprawy nadaje się zgodnie z zasadą opisaną powyżej;
2. Naciśnąć przycisk „Ustal znak sprawy”.

Po ustaleniu znaku sprawy i naciśnięciu przycisku „Ustal znak sprawy”, po czym następuje automatyczna weryfikacja danych występujących we wniosku.

Następny ekran zawiera informacje:

- Dane wniosku; Znak sprawy; Wynik weryfikacji wprowadzonych danych z kontem użytkownika (nastąpiło automatyczne porównanie danych z wniosku z danymi występującymi w profilu ePUAP);
- Wynik weryfikacji wprowadzonych danych z rejestrami (nastąpiło automatyczne porównanie Numeru PESEL, Imienia i Nazwiska z danymi występującymi w bazie danych systemu PESEL).

Ekran 1.7. Szczegóły wniosku – weryfikacja

Pracownik Punktu Potwierdzania sprawdza wynik weryfikacji automatycznej, w przypadku pozytywnej weryfikacji drukuje dwa wnioski.

Szczegóły wniosku o profil zaufany użytkownika

Wniosek przypisany.

Dane wniosku

Identyfikator użytkownika (login)	kbronik
Imię	Karol
Nazwisko	Bronik
PESEL	75031610531
Adres e-mail	marek.qszo@mswia.gov.pl

Zweryfikuj wniosek

Abby możliwe było nadanie profilu zaufanego, konieczna jest zgodność danych z profilem konta użytkownika na ePUAP z rejestrem referencyjnym, jak również z dostarczonym dokumentem tożsamości. Zweryfikuj poprawność danych. W przypadku rozbieżności należy odrzucić wniosek, wpisując powód odrzucenia. Uzasadnienie to będzie widoczne dla wnioskującego.

Znak sprawy

Znak sprawy w Punkcie Potwierdzającym: XYZ.1234.6.2011 **Zmień znak sprawy**

Znak sprawy w Pkt. Potwierdzającym	XYZ.1234.6.2011
Nazwa Punktu Potw.	WSTAP

Wyniki weryfikacji wprowadzonych danych z kontem użytkownika

Nazwa pola	Dane z wniosku	Dane obecne w koncie ePUAP	Wynik weryfikacji
Identyfikator ePUAP	kbronik	kbronik	Pozytywny
Imię	Karol	Karol	Pozytywny
Nazwisko	Bronik	Bronik	Pozytywny
Numer PESEL	75031610531	75031610531	Pozytywny
Adres e-mail	marek.qszo@mswia.gov.pl	marek.qszo@mswia.gov.pl	Pozytywny

Wyniki weryfikacji wprowadzonych danych z rejestrami

Nazwa pola	Dane z wniosku	Wynik weryfikacji
Numer PESEL	75031610531	Pozytywny

Weryfikuj ponownie

1. Nacisnąć przycisk „Drukuj wniosek”;

2. Nacisnąć przycisk „Potwierdź wydruk”.

Należy wydrukować wniosek w dwóch egzemplarzach, podpisać i zaakceptować wydruk:

1. Nacisnąć przycisk „Drukuj wniosek”;
2. Nacisnąć przycisk „Potwierdź wydruk”.

Ekran 1.8. Szczegóły wniosku – podpisanie profilu zaufanego ePUAP

[Strona główna](#) > [Moje konto](#) > [ePUAP](#) > [Potwierdzenie profilu zaufanego](#) > [Wniosek](#) > [Konto](#) > [Konfiguracja](#)

[Podstawy](#) > [Kampanie](#) > [Baza](#) > [Zaopiniowanie](#) > [Potwierdzenie profilu zaufanego](#) > [Wniosek](#) > [Konto](#) > [Konfiguracja](#)

Jesteś w: [Strona główna](#) > [Zaopiniowanie](#) > [Potwierdzenie profilu zaufanego](#) > [Wniosek](#) > [Konto](#) > [Konfiguracja](#) > **Szczegóły wniosku o profil zaufany użytkownika**

Szczegóły wniosku o profil zaufany użytkownika

 Wydruk gotowy, można rozpatrzyć wniosek.

Dane wniosku

Identyfikator użytkownika (login)	kbronik
Imię	Karol
Nazwisko	Bronik
PESEL	75031610531
Adres e-mail	marek.qaza@mawia.gov.pl

[Drukuj wniosek](#)
[Wydruk potwierdzenia](#)
[Pokaż inne wnioski użytkownika](#)

Zweryfikuj wniosek

Aby możliwe było nadanie profilu zaufanego, konieczna jest zgodność danych z profilem konta użytkownika na ePUAP i z rejestrem referencyjnym, jak również z dołączonym dokumentem tożsamości. Zweryfikuj zgodność danych. W przypadku rozbieżności należy odrzuć wniosek, wpisując powód odrzucenia. Uszczególnienie to będzie widoczne dla wnioskującego.

Znak sprawy

Znak sprawy w Pkt. Potwierdzającym	KY2.1234.6.2011
Nazwa Punktu Potw.	WSPAP

Wyniki weryfikacji wprowadzonych danych z kontem użytkownika

Nazwa pola	Dane z wniosku	Dane obecne w koncie ePUAP	Wynik weryfikacji
Identyfikator ePUAP	kbronik	kbronik	Pozytywny
Imię	Karol	Karol	Pozytywny
Nazwisko	Bronik	Bronik	Pozytywny
Numer PESEL	75031610531	75031610531	Pozytywny
Adres e-mail	marek.qaza@mawia.gov.pl	marek.qaza@mawia.gov.pl	Pozytywny

Wyniki weryfikacji wprowadzonych danych z rejestrami

Nazwa pola	Dane z wniosku	Wynik weryfikacji
Numer PESEL	75031610531	Pozytywny

[Weryfikuj ponownie](#)

Decyzja

Powód odrzucenia wniosku:

1

Podpisanie profilu zaufanego ePUAP:

1. Nacisnąć przycisk „Podpisz profil zaufany”.

Ekran 1.9. Decyzja sposobu podpisania profilu zaufanego ePUAP

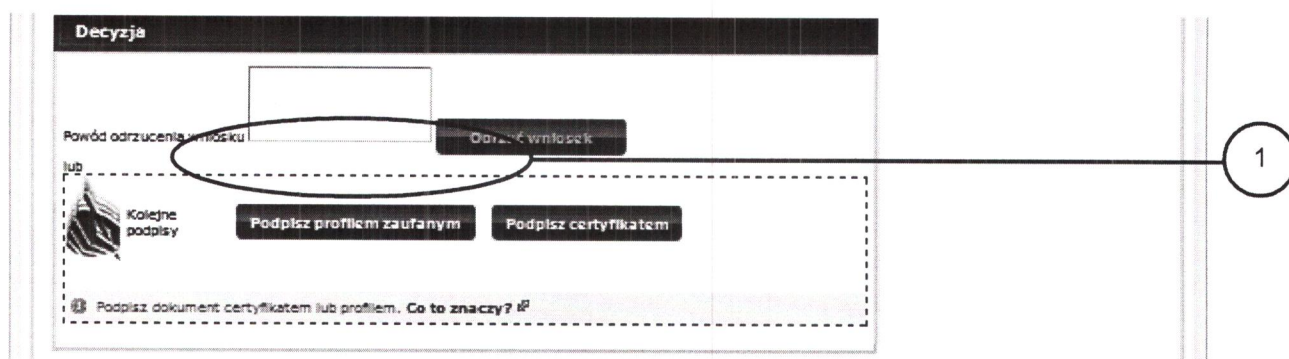

Należy:

1. Wybrać przycisk „Podpisz profilem zaufanym”.

Ekran 1.10. Potwierdzenie wyboru profilu zaufanego

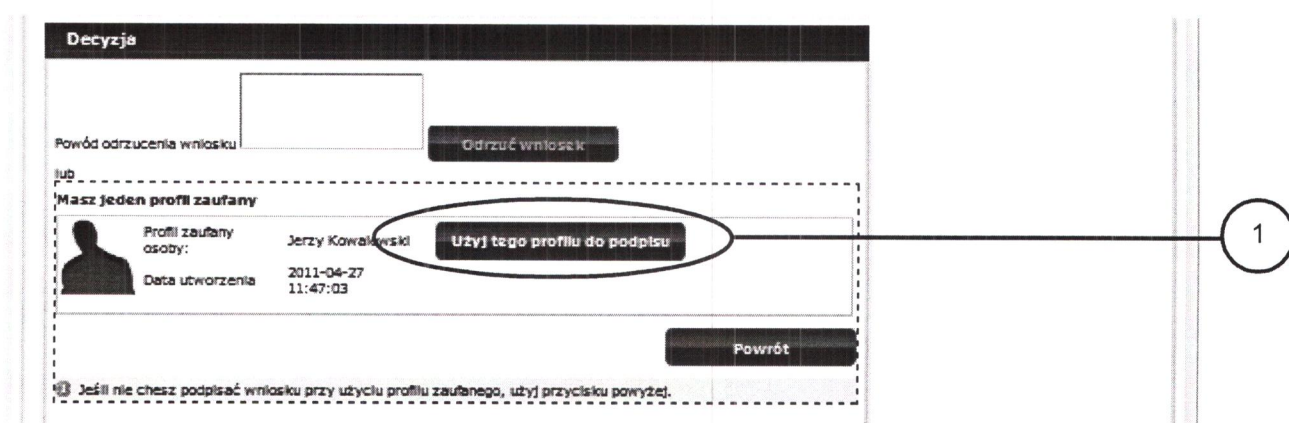

Należy:

1. Wybrać przycisk „Użyj tego profilu zaufanego”.

Ekran 1.11. Potwierdzenie podpisu kodem weryfikującym

Na adres poczty pracownika punktu potwierdzającego wysłany jest kod weryfikacyjny, który należy skopiować i wkleić do okna „Kod weryfikacyjny:”.

Na skrzynce odbiorczej poczty wiadomość jest opisana, jako: nadeszła od „powiadomienie.epuap@mac.gov.pl”, a temat to „Autoryzacja PZ”.

Decyzja

Powód odrzucenia wniosku **Odrzuć wniosek**

lub

Musisz potwierdzić podpis

Podpisanie wniosku wymaga dodatkowej autoryzacji. Na adres e-mail, który został wysłany podczas rejestracji profilu została właśnie wysłana wiadomość zawierająca kod potwierdzenia. Sprawdź wiadomość a następnie wpisz ten kod w pole poniżej.

Kod weryfikacyjny: **Zatwierdź**

Nie otrzymałeś kodu? [Sprawdź co zrobić](#)

Powrót

Jeśli nie chcesz podpisać wniosku przy użyciu profilu zaufanego, użyj przycisku powyżej.

Należy:

1. Wybrać przycisk „Zatwierdź”.

Ekran 1.12. Utworzenie profilu zaufanego ePUAP

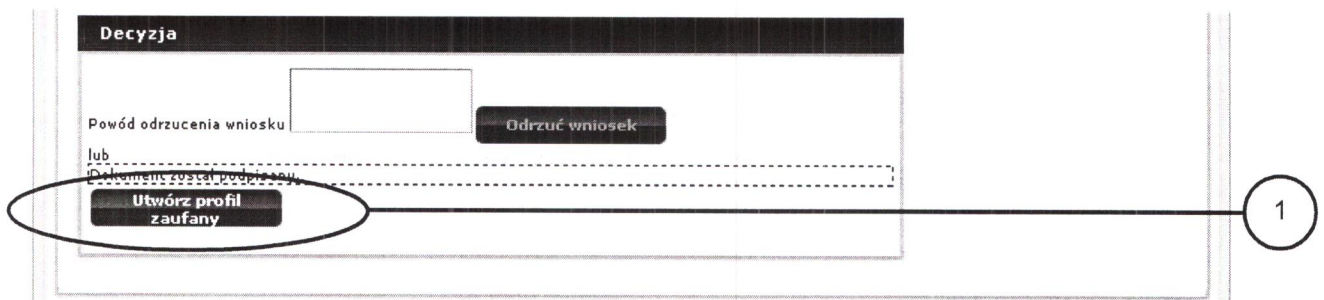

Należy:

1. Wybrać przycisk „Utwórz profil zaufany”.

Ekran 1.13. Akceptacja utworzenia profilu zaufanego ePUAP

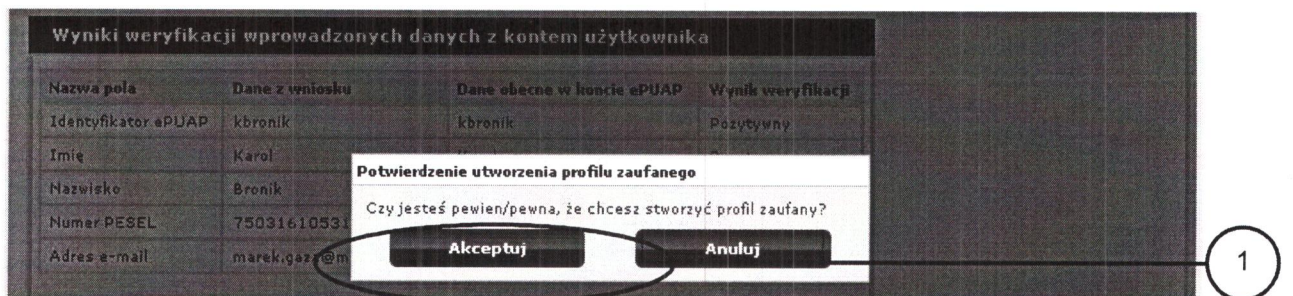

Należy:

1. Wybrać przycisk „Akceptuj”.

Ekran 1.14. Utworzony profil zaufany ePUAP

Lista spraw | Moje konto | O ePUAP | Podmioty Publiczne | Pomoc | Kontakt | Konfiguracja

Podsystem Komunikacyjny | REJESTR ZDARZEŃ | Potwierdzenie profili zaufanych

Jesteś w: Strona główna > Potwierdzenie profili zaufanych > Lista wniosków użytkowników > Szczegóły wniosku o profil zaufany użytkownika

Szczegóły wniosku o profil zaufany użytkownika

Wniosek zaakceptowany.

Dane wniosku

Identyfikator użytkownika (login)	kbronik
Imię	Karol
Nazwisko	Bronik
PESEL	75031610531
Adres e-mail	marek.gaza@mswia.gov.pl

Drukuj wniosek
Wydruk potwierdzony
Pokaż inne wnioski użytkownika

Wniosek, którego szczegóły oglądasz został zaakceptowany, co oznacza, że utworzono w odpowiedzi na ten wniosek profil zaufany. Aby obejrzeć jego szczegóły, należy nacisnąć przycisk **Przejdź do zaufanego profilu**.

Znak sprawy

Znak sprawy w Pkt. Potwierdzającym	XYZ.1234.6.2011
Nazwa Punktu Potw.	WSIAP

Informacje o potwierdzeniu

Imię Osoby Potw.	Jerzy
Nazwisko Osoby Potw.	Kowalewski
Data akceptacji	2011-04-26 15:15:57
Profil zaufany	Przejdź do profilu zaufanego

1

Należy:

1. Wybrać przycisk „Przejdź do profilu zaufanego”.

Ekran 1.15. Prezentacja profilu zaufanego ePUAP

Szczegóły profilu zaufanego użytkownika Karol Bronik

Dane profilu zaufanego	
Status	Ważny
Data utworzenia	2011-04-28 15:12:54
Data unieważnienia	
Data wygaśnięcia	2011-10-28 15:12:54
Wniosek	Przejdź do wniosku
Znak sprawy	XYZ.1234.6.2011
Metoda autoryzacji	e-mail
Parametr autoryzacji	marek.gaza@mswia.gov.pl

Buttons: **Zweryfikuj**, **Unieważnij**

Szczegóły profilu

Jeśli właściciel profilu wnioskuje o przedłużenie okresu ważności jego profilu zaufanego lub zmianę ustawień autoryzacji, naciśnij przycisk **Przedłuż ważność/zmień ustawienia autoryzacji**.
Jeśli właściciel profilu wnioskuje o unieważnienie jego profilu zaufanego, naciśnij przycisk **Unieważnij**.
Jeśli właściciel profilu wnioskuje o zweryfikowanie jego profilu zaufanego, naciśnij przycisk **Zweryfikuj**.

Pracownik Punktu Potwierdzenia archiwizuje jeden Wniosek w postaci papierowej zgodnie z zasadami obowiązującymi w podmiocie publicznym oraz przekazuje drugi Wniosek w postaci papierowej osobie wnioskującej o potwierdzenie profilu zaufanego ePUAP i kończy się proces potwierdzania PZ.

Następnie może przejść do obsługi następnej osoby poprzez wybranie zakładki „Potwierdzenie profili zaufanych”.

Ekran 1.16. Przykład błędu – profil zaufany ePUAP o podanych danych już istnieje

Lista spraw | Moje konto | O ePUAP | Podmioty Publiczne | Pomoc | Kontakt | Konfiguracja

Podsystem Komunikacyjny | Rejestr Zdarzeń | Potwierdzanie profili zaufanych

Jesteś w: Strona główna > Potwierdzanie profili zaufanych > Lista wniosków użytkowników > Szczegóły wniosku o profil zaufany użytkownika

Szczegóły wniosku o profil zaufany użytkownika

 **Profil Zaufany o podanych danych już istnieje**

Dane wniosku	
Identyfikator użytkownika (login)	kbronik
Imię	Karol
Nazwisko	Bronik
PESEL	75031610531
Adres e-mail	marek.gaza@mswia.gov.pl

Drukuj wniosek

Wydruk potwierdzony

Pokaż inne wnioski użytkownika

Zweryfikuj wniosek

Aby możliwe było nadanie profilu zaufanego, konieczna jest zgodność danych z profilem konta użytkownika na ePUAP i z rejestrem referencyjnym, jak również z dostarczonym dokumentem tożsamości. Zweryfikuj zgodność danych. W przypadku rozbieżności należy odrzucić wniosek, wpisując powód odrzucenia. Uzasadnienie to będzie widoczne dla wnioskującego.

Znak sprawy

Znak sprawy w Pkt. Potwierdzającym	XYZ.1234.7.2011
Nazwa Punktu Potw.	WSIAP

1.4. Postać papierowa Wniosku o potwierdzenie profilu zaufanego ePUAP

Nazwa punktu potwierdzającego <wypełnia system na podstawie identyfikatora podmiotu>		Data złożenia wniosku <wypełnia system>
znak sprawy w PP* <obligatoryjnie wypełnia w systemie pracownik punktu potwierdzającego według zasad Instrukcji Kancelaryjnej PP>		
WNIOSEK o potwierdzenie profilu zaufanego ePUAP		
A. Informacje dotyczące osoby wnioskującej:		
1. Dane osobowe:		
imię <wypełnia system na podstawie profilu użytkownika składającego wniosek>	nazwisko <wypełnia system na podstawie profilu użytkownika składającego wniosek>	numer PESEL <wypełnia system na podstawie profilu użytkownika składającego wniosek>
2. Dane o koncie ePUAP:		
identyfikator użytkownika <wypełnia system na podstawie profilu użytkownika składającego wniosek>	adres poczty elektronicznej <wypełnia system na podstawie profilu użytkownika składającego wniosek>	
3. Sposób autoryzacji: <wypełnia system na podstawie deklaracji użytkownika składającego wniosek>		
4. Oświadczenie osoby wnioskującej: Wnioskodawca oświadcza, że: <ol style="list-style-type: none"> 1) dane zawarte we wniosku są prawdziwe i aktualne; 2) zapewni poufność danych, które mogłyby być wykorzystane do złożenia podpisu potwierdzonego profilem zaufanym ePUAP przez osoby trzecie; 3) nie udostępni konta osobom trzecim; 4) niezwłocznie unieważni profil zaufany ePUAP w przypadku utraty kontroli nad kontem ePUAP; 5) wyraża zgodę na przetwarzanie danych osobowych w zakresie niezbędnym do potwierdzenia profilu zaufanego ePUAP. 		
miejscowość, data ** <wypełnia odręcznie składający wniosek po wydrukowaniu>		podpis** <wypełnia odręcznie składający wniosek po wydrukowaniu>
B. Informacje dotyczące osoby upoważnionej do potwierdzania profilu zaufanego ePUAP w imieniu punktu potwierdzającego:		
imię <wypełnia system na podstawie profilu użytkownika występującego w roli osoby potwierdzającej>	nazwisko <wypełnia system na podstawie profilu użytkownika występującego w roli osoby potwierdzającej>	
C. Informacje dotyczące potwierdzenia profilu zaufanego ePUAP*:		
czas dokonania potwierdzenia <wypełnia odręcznie osoba potwierdzająca na podstawie danych z systemu>		
miejscowość, data <wypełnia odręcznie osoba potwierdzająca po wydrukowaniu >	podpis osoby upoważnionej do potwierdzania profilu zaufanego ePUAP <wypełnia odręcznie osoba potwierdzająca po wydrukowaniu >	
albo Informacja o niepotwierdzeniu profilu zaufanego ePUAP:		
czas niepotwierdzenia <wypełnia odręcznie osoba potwierdzająca>		
przyczyny niepotwierdzenia <wypełnia odręcznie osoba potwierdzająca>		
miejscowość, data <wypełnia odręcznie osoba potwierdzająca po wydrukowaniu >	podpis osoby upoważnionej do potwierdzania profilu zaufanego ePUAP <wypełnia odręcznie osoba potwierdzająca po wydrukowaniu >	

2. Przedłużanie ważność Profilu Zaufanego ePUAP

Realizacja zadania „Przedłużenie ważności Profilu Zaufanego ePUAP” wymaga wykonania następujących podstawowych czynności:

- Stwierdzenia tożsamość osoby zgłaszającej się w Punkcie Potwierdzania, a wnioskującej o przedłużenie ważności Profilu Zaufanego;
- W przypadku zgodności tożsamości i odręcznym podpisaniu przez osobę wniosku w postaci papierowej następuje przedłużenie ważności PZ.

Szczegółowy opis realizacji tego zadania został przedstawiony za pomocą schematu procesu przedłużania ważności PZ, jego uszczegółowieniem jest tabela zawierająca opisy poszczególnych czynności i odwołania do ekranów za pomocą, których dokonuje się przedłużenie ważności profilu zaufanego w systemie ePUAP.

2.1. Schemat procesu przedłużania ważności profilu zaufanego ePUAP

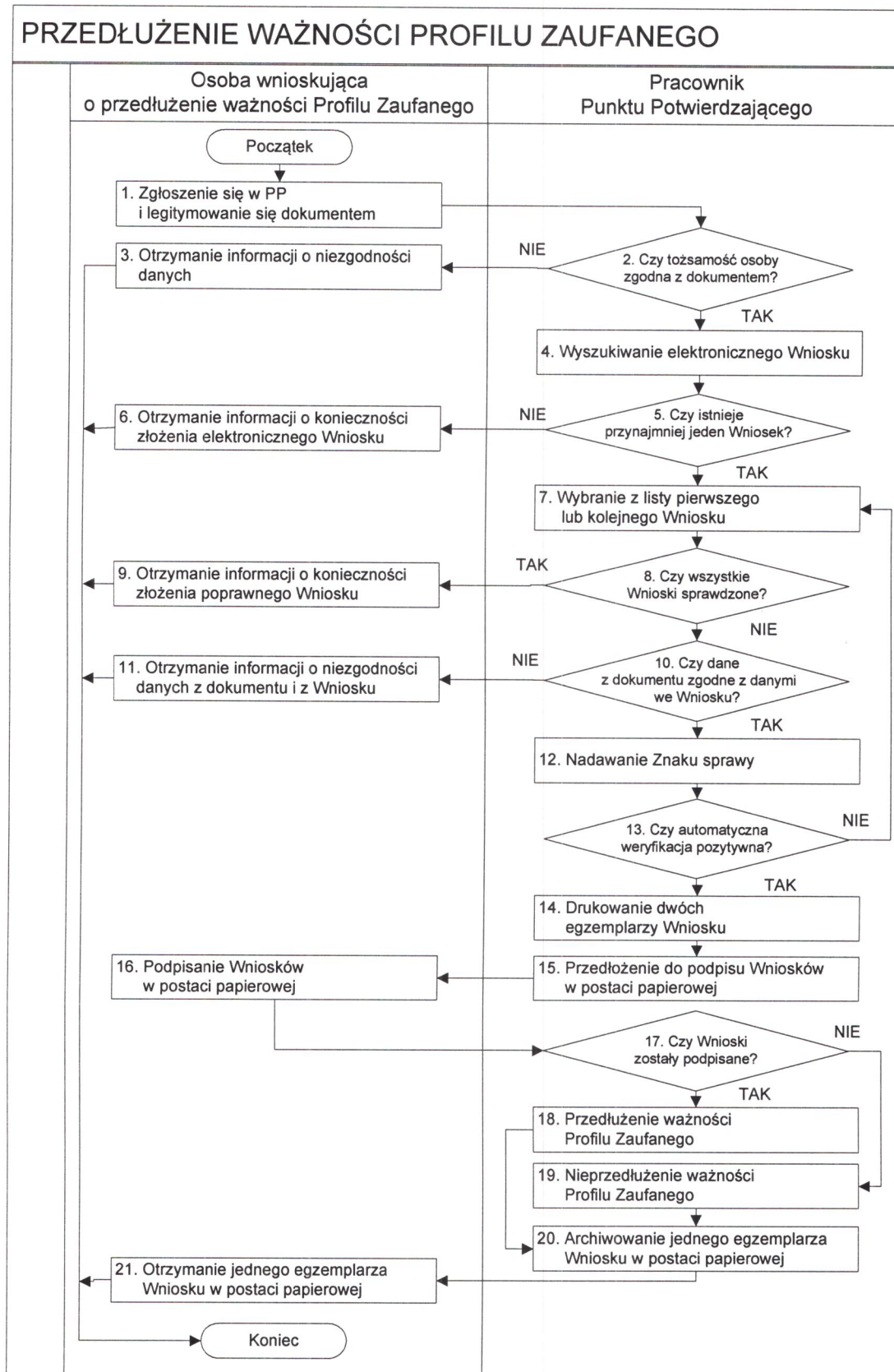

2.2. Opis schematu procesu przedłużania ważności profilu zaufanego ePUAP

Czynność		Opis czynności	Nr ekranu
Osoba wnioskująca o przedłużenie ważności PZ	Pracownik Punktu Potwierdzania		
1. Zgłoszenie się w PP i legitymowanie się dokumentem		Osoba wnioskująca po wysłaniu wniosku elektronicznego o przedłużenie ważności profilu zaufanego zgłasza się do dowolnego PP; Osoba wnioskująca legitymuje się Dowodem Osobistym lub Paszportem.	
	2. Czy tożsamość osoby zgodna z dokumentem?	Pracownik PP dokonuje sprawdzenia tożsamości osoby wnioskującej na podstawie okazanego dokumentu Dowodu Osobistego lub Paszportu; Sprawdzenie tożsamości polega na: - identyfikacji osoby z dokumentem tożsamości; Podmiot we własnym zakresie przeszkoli Pracownika PP w zakresie sprawdzania tożsamości. W przypadku zgodności: Przejdź do punktu 4.	
3. Otrzymanie informacji o niezgodności danych KONIEC PROCESU		W przypadku stwierdzenia niezgodności tożsamości osoby lub posługiwania się złym dokumentem Pracownik PP postępuje zgodnie z procedurą obowiązującą w podmiocie publicznym.	
	4. Wyszukiwanie elektronicznego Wniosku	Pracownik PP: - po wyborze „Listy wniosków użytkowników” – Ekran 2.1; - wyborze funkcji wyszukiwania – Ekran 2.2; - wyborze sposobu wyszukiwania – Ekran 2.3; - wprowadza dane służących do wyszukiwania i naciska przycisk „Wyszukaj” – Ekran 2.4; - otrzymuje listę Wniosków, lista może być pusta – Ekran 2.5.	2.1, 2.2, 2.3, 2.4, 2.5
	5. Czy istnieje przynajmniej jeden Wniosek?	Wnioskodawca do momentu potwierdzenia profilu zaufanego może złożyć wiele wniosków o przedłużenie ważności profilu zaufanego. Jeśli istnieje przynajmniej jeden wniosek to: Przejdź do punktu 7.	2.5
6. Otrzymanie informacji o konieczności złożenia elektronicznego Wniosku KONIEC PROCESU		W przypadku pustej listy Pracownik PP informuje osobę o konieczności złożenia wniosku za pomocą ePUAP.	2.5

Czynność		Opis czynności	Nr ekranu
Osoba wnioskująca o przedłużenie ważności PZ	Pracownik Punktu Potwierdzenia		
	7. Wybranie z listy pierwszego lub kolejnego Wniosku	Wybranie Wniosku przez naciśnięcie przycisku „Szczegóły wniosku”.	2.5
	8. Czy wszystkie Wnioski sprawdzone?	Jeśli został pobrany Wniosek do sprawdzenia to należy: Przejdź do punktu 10.	2.5
9. Otrzymanie informacji o konieczności złożenia poprawnego Wniosku lub konieczności zgłoszenia się do Urzędu Gminy w celu złożenia wniosku o aktualizację numeru PESEL w bazie danych PESEL. KONIEC PROCESU		W przypadku sprawdzenia wszystkich Wniosków i wszystkie były błędne należy poinformować osobę o konieczności złożenia poprawnego Wniosku. W przypadku negatywnej weryfikacji numeru PESEL należy poinformować osobę wnioskującą o konieczności zgłoszenia się do Organu Gminy celu złożenia wniosku o aktualizację numeru PESEL w bazie danych PESEL.	2.5
	10. Czy dane z dokumentu zgodne z danymi we Wniosku?	Następuje sprawdzenie danych z dokumentu osoby wnioskującej z danymi we Wniosku. Jeśli dane się zgadzają to należy: Przejdź do punktu 12.	2.6
11. Otrzymanie informacji o niezgodności danych z dokumentu i z Wniosku KONIEC PROCESU		W przypadku niezgodności danych należy poinformować o tym osobę wnioskującą oraz o tym, że należy złożyć poprawny Wniosek.	2.6
	12. Nadawanie Znak sprawy	Należy nadać Znak sprawy zgodnie z zasadą opisaną powyżej.	2.6
	13. Czy automatyczna weryfikacja pozytywna?	ePUAP automatycznie sprawdzenie zgodność danych z wniosku z danymi w profilu konta osoby wnioskującej oraz z danymi występującymi w bazie danych systemu PESEL. W przypadku niezgodności, wprowadza się do elektronicznego Wniosku powód odrzucenia wniosku i naciska przycisk „Odrzuć wniosek” oraz przechodzi do wyboru kolejnego Wniosku: Przejdź do punktu 7.	2.7
	14. Drukowanie dwóch egzemplarzy Wniosku	Pracownik PP naciskając przycisk „Drukuj wniosek” drukuje dwa egzemplarze wniosku, po poprawnym wydrukowaniu wniosków akceptuje zakończenie drukowania.	2.7
	15. Przedłożenie do podpisu Wniosków w postaci papierowej	Pracownik PP przedkłada osobie wnioskującej Wnioski w postaci papierowej do podpisu.	2.7

Czynność		Opis czynności	Nr ekranu
Osoba wnioskująca o przedłużenie ważności PZ	Pracownik Punktu Potwierdzania		
16. Podpisanie Wniosków w postaci papierowej		Osoba wnioskująca może w tym momencie się rozmyślić i nie podpisać Wniosku.	2.8
	17. Czy Wnioski zostały podpisane?	Jeśli osoba wnioskująca nie podpisała wniosków w postaci papierowej lub Pracownik PP stwierdził brak autentyczności podpisu to: Przejdź do punktu 19.	2.8
	18. Przedłużenie ważności PZ	Pracownik PP na wniosku o postaci papierowej w miejscu przedłużania ważności profilu zaufanego ePUAP wpisuje czas, miejsce i datę potwierdzenia i składa podpis oraz podpisuje elektroniczny Wniosek. Na wniosku o postaci papierowej będą wypełnione w polu C, Informacje dotyczące przedłużenia ważności profilu zaufanego. Przejdź do punktu 20.	2.8, 2.9, 2.10, 2.11, 2.12, 2.13, 2.14, 2.15
	19. Nieprzedłużenie ważności PZ	Pracownik PP na wniosku o postaci papierowej w miejscu nieprzedłużenia ważności PZ wpisuje czas, przyczynę, miejsce i datę nieprzedłużenia ważności i składa podpis oraz wprowadza do elektronicznego Wniosku powód nieprzedłużenia ważności PZ i naciska przycisk „Odrzuć wniosek”.	2.8
	20. Archiwowanie jednego egzemplarza Wniosku w postaci papierowej	Pracownik PP archiwizuje jeden Wniosek w postaci papierowej zgodnie z zasadami obowiązującymi w podmiocie publicznym.	
21. Otrzymanie jednego egzemplarza Wniosku w postaci papierowej, ewentualnie informacji o unieważnieniu pozostałych na liście wniosków. KONIEC PROCESU		Pracownik PP przekazuje jeden Wniosek w postaci papierowej osobie wnioskującej o potwierdzenie profilu zaufanego ePUAP. W przypadku pozostania na liście wniosków, które nie zostały rozpatrzone, należy poinformować osobę wnioskującą, że wnioski te zostaną unieważnione po 14 dniach od daty ich złożenia i otrzyma na pocztę elektroniczną informację tym fakcie, ale to nie wpływa na ważność Profilu Zaufanego.	

2.3. Proces przedłużania ważności profilu zaufanego przedstawiony za pomocą ekranów ePUAP

Osoba wnioskująca o przedłużenie profilu zaufanego ePUAP zgłasza się w Punkcie Potwierdzania i legitymuje się Dowodem Osobistym lub Paszportem.

Pracownik Punktu Potwierdzania sprawdza tożsamość osoby wnioskującej:

- w przypadku stwierdzenia niezgodności w zakresie identyfikacji osoby z dokumentem, odmawia potwierdzenia PZ, przekazuje informację o niezgodności osobie wnioskującej, postępuje zgodnie z procedurami obowiązującymi w danym podmiocie publicznym dotyczącymi postępowania z osobami legitymującymi się niewłaściwym dokumentem i kończy proces potwierdzania;

- w przeciwnym przypadku wyszukuje wniosek z listy wniosków użytkowników na podstawie Dowodu Osobistego lub Paszportu, do tego służą ekrany od 2.1 do 2.5.

Lista wniosków użytkowników zawiera wszystkie wnioski o przedłużenie ważności PZ.

Poniżej zostały przedstawione podstawowe ekrany umożliwiające przedłużenie ważności Profilu Zaufanego pełny opis narzędzie ePUAP umożliwiającego zarządzanie profilami zaufanymi ePUAP znajduje się w „Instrukcji użytkownika – Profil Zaufany”.

Ekran 2.1. Wybór listy wniosków użytkowników

Na „Stronie głównej” ePUAP należy wybrać w zakładce „Konfiguracja”, zakładkę „Potwierdzenie profili zaufanych”, a następnie należy wybrać:

1. „Lista wniosków użytkowników”.

Ekran 2.2. Wybór funkcji wyszukiwania

Należy przejść do funkcji wyszukiwania profili zaufanych:

1. Wybrać przycisk „Wyszukiwanie”.

Ekran 2.3. Wybór sposobu wprowadzania danych służących do wyszukania

Pracownik Punktu Potwierdzania dokonuje wyboru sposobu wprowadzania danych służących do wyszukania wniosku oraz określa stan wniosku, w przypadku przedłużania ważności profilu zaufanego Stan wniosku jest „Oczekujący”, a Typ wniosku „o przedłużenie”.

The main heading is 'Lista wniosków użytkowników'. Below it is a search form with the following fields:

- Szukaj po
- Identyfikator użytkownika (login) - dropdown menu with options: 'identyfikatorze użytkownika', 'identyfikatorze użytkownika imieniu, nazwisku i nr PESEL', 'znaku sprawy'.
- Imię
- Nazwisko
- PESEL
- Znak sprawy
- Stan wniosku - dropdown menu with option: 'Oczekujący'.
- Typ wniosku - dropdown menu with option: 'o przedłużenie'.
- Data utworzenia

A 'Wyszukaj' button is located below the search fields.

To the right of the search form is a 'Wyszukiwanie' (Searching) box containing the following text:

Wybierz jeden z dostępnych sposobów wyszukiwania:

- po identyfikatorze użytkownika
- po imieniu, nazwisku i numerze PESEL,

a następnie podaj szukane dane. System przeszukuje wnioski na podstawie danych dokładnie w takiej postaci, w jakiej zostały wpisane.

Below the search form is a table header with columns: 'Identyfikator użytkownika', 'Imię', 'Nazwisko', 'PESEL', 'Stan wniosku', 'Data złożenia', and 'Akcje'. Below the header are navigation icons and the text: '0 wniosków, wyświetlam 0 wniosków, od 0 do 0. Strona 0/0.'

Two callouts are present: '1' points to the search criteria dropdown menu, and '2' points to the 'Stan wniosku' and 'Typ wniosku' dropdown menus.

Należy:

1. Wybrać zestaw wprowadzanych danych służących do wyszukania, można wyszukiwać według: „identyfikatorze użytkownika” lub „imieniu, nazwisku i nr PESEL” lub „znaku sprawy”;
2. Wybrać Stan wniosku „Oczekujący” oraz Typ wniosku „o przedłużenie”.

Ekran 2.4. Wprowadzanie danych służących do wyszukania wniosku

Po wyborze zestawu wprowadzanych danych służących do wyszukiwania, należy wprowadzić te dane, np. identyfikator użytkownika.

Lista wniosków użytkowników

Szukaj po: identyfikatorze użytkownika

Identyfikator użytkownika (login): kbronik

Imię: []

Nazwisko: []

PESEL: []

Znak sprawy: []

Stan wniosku: Oczekujący

Typ wniosku: o przedłużenie

Data utworzenia: []

Wyszukaj

Wyszukiwanie

Wybierz jeden z dostępnych sposobów wyszukiwania:

- po identyfikatorze użytkownika.
- po imieniu, nazwisku i numerze PESEL,

a następnie podaj szukane dane. System przeszukuje wnioski na podstawie danych dokładnie w takiej postaci, w jakiej zostały wpisane.

Identyfikator użytkownika	Imię	Nazwisko	PESEL	Stan wniosku	Data złożenia	Akcje
---------------------------	------	----------	-------	--------------	---------------	-------

0 wniosków, wyświetlam 0 wniosków, od 0 do 0. Strona 0/0.

Należy:

1. Wprowadzić Identyfikator użytkownika (login), np. „kbronik”;
2. Wybrać przycisk „Wyszukaj”.

Ekran 2.5. Lista wniosków użytkownika i wybranie wniosku

Można złożyć więcej niż jeden wniosek o przedłużenie ważności profilu zaufanego ePUAP.

Lista spraw ▾ Moje konto ▾ O ePUAP ▾ Podmioty Publiczne ▾ Pomoc ▾ Kontakt ▾ Konfiguracja ▾

Podsystem Komunikacyjny Rejestr Zdarzeń Potwierdzanie profili zaufanych

Jesteś w: Strona główna > Potwierdzanie profili zaufanych > Lista wniosków użytkowników

Lista wniosków użytkowników

Wyszukiwanie

Identyfikator użytkownika	Imię	Nazwisko	PESEL	Stan wniosku	Data złożenia	Akcje
kbronik	Karol	Bronik	75031610531	Oczekujący	2011-05-07 20:29:01	Szczegóły wniosku
kbronik	Karol	Bronik	75031610531	Oczekujący	2011-05-07 20:29:02	Szczegóły wniosku

2 wniosków, wyświetlam 2 wniosków, od 1 do 2. Strona 1/1.

Lista wniosków
Oto lista wniosków wybranego użytkownika. W celu przeprowadzenia dalszych operacji na wniosku, kliknij Szczegóły wniosku.

1

Wybór wniosku:

1. Nacisnąć przycisk „Szczegóły wniosku”.

W przypadku pustej listy wniosków lub braku poprawnego wniosku o potwierdzenie profilu zaufanego ePUAP osoba zgłaszająca się w Punkcie Potwierdzania jest informowana o konieczności złożenia elektronicznego Wniosku na ePUAP i kończy się proces przedłużania ważności profilu zaufanego.

Ekran 2.6. Szczegóły wniosku – wprowadzenie znaku sprawy

Pracownik Punktu Potwierdzania sprawdza zgodność danych z dokumentu osoby wnioskującej z danymi znajdującymi we wniosku.

Lista spraw ▾ Moje konto ▾ O ePUAP ▾ Podmioty Publiczne ▾ Pomoc ▾ Kontakt ▾ Konfiguracja ▾

Podsystem Komunikacyjny Rejestr Zdarzeń Potwierdzanie profili zaufanych

Jesteś w: Strona główna > Potwierdzanie profili zaufanych > Lista wniosków użytkowników > Szczegóły wniosku o przedłużenie ważności PZ

Szczegóły wniosku o przedłużenie ważności profilu zaufanego

Dane wniosku	
Identyfikator użytkownika (login)	kbronik
Imię	Karol
Nazwisko	Bronik
PESEL	75031610531
Adres e-mail	marek.gaza@mswia.gov.pl

Drukuj wniosek

Potwierdź wydruk

Pokaż inne wnioski użytkownika

Zweryfikuj wniosek

Aby możliwe było nadanie profilu zaufanego, konieczna jest zgodność danych z profilem konta użytkownika na ePUAP i z rejestrem referencyjnym, jak również z dostarczonym dokumentem tożsamości. Zweryfikuj zgodność danych. W przypadku rozbieżności należy odrzucić wniosek, wpisując powód odrzucenia. Uzasadnienie to będzie widoczne dla wnioskującego.

Znak sprawy

Znak sprawy w Punkcie Potwierdzającym: ZXY.21.2011

Ustal znak sprawy

1

2

Należy:

1. Wprowadzić znak sprawy, znak sprawy nadaje się zgodnie z zasadą opisaną powyżej;
2. Nacisnąć przycisk „Ustal znak sprawy”.

Po ustaleniu znaku sprawy i naciśnięciu przycisku „Ustal znak sprawy”, po czym następuje automatyczna weryfikacja danych występujących we wniosku.

Następny ekran zawiera informacje:

- Dane wniosku; Znak sprawy; Wynik weryfikacji wprowadzonych danych z kontem użytkownika (nastąpiło automatyczne porównanie danych z wniosku z danymi występującymi w profilu ePUAP);
- Wynik weryfikacji wprowadzonych danych z rejestrami (nastąpiło automatyczne porównanie Numeru PESEL, Imienia i Nazwiska z danymi występującymi w bazie danych systemu PESEL).

Ekran 2.7. Szczegóły wniosku – weryfikacja

Pracownik Punktu Potwierdzania sprawdza wynik weryfikacji automatycznej, w przypadku pozytywnej weryfikacji drukuje dwa wnioski.

Szczegóły wniosku o profil zaufany użytkownika

Wniosek przypisany.

Dane wniosku

Identyfikator użytkownika (login)	kbronik
Imię	Karol
Nazwisko	Bronik
PESEL	75031610531
Adres e-mail	marek.qaz@mswia.gov.pl

Zweryfikuj wniosek

Aby możliwe było nadanie profilu zaufanego, konieczna jest zgodność danych z profilem konta użytkownika na ePUAP i z rejestrem referencyjnym, jak również z dostarczonym dokumentem potwierdzającym. W przypadku rozbieżności należy odrzucić wniosek, wpisując powód odrzucenia. Uzasadnienie to będzie widoczne dla wnioskującego.

Znak sprawy

Znak sprawy w Punkcie Potwierdzającym: XYZ.1234.6.2011 **Zmień znak sprawy**

Znak sprawy w Pkt. Potwierdzającym: XYZ.1234.6.2011

Nazwa Punktu Potw.: WSIAP

Wynik weryfikacji wprowadzonych danych z kontem użytkownika

Nazwa pola	Dane z wniosku	Dane obecne w koncie ePUAP	Wynik weryfikacji
Identyfikator ePUAP	kbronik	kbronik	Pozytywny
Imię	Karol	Karol	Pozytywny
Nazwisko	Bronik	Bronik	Pozytywny
Numer PESEL	75031610531	75031610531	Pozytywny
Adres e-mail	marek.qaz@mswia.gov.pl	marek.qaz@mswia.gov.pl	Pozytywny

Wynik weryfikacji wprowadzonych danych z rejestrami

Nazwa pola	Dane z wniosku	Wynik weryfikacji
Numer PESEL	75031610531	Pozytywny

Weryfikuj ponownie

1. Naciśnięcie przycisku „Drukuj wniosek”;
2. Naciśnięcie przycisku „Potwierdź wydruk”.

Należy wydrukować wniosek w dwóch egzemplarzach, podpisać i zaakceptować wydruk:

1. Naciśnięcie przycisku „Drukuj wniosek”;
2. Naciśnięcie przycisku „Potwierdź wydruk”.

Ekran 2.8. Szczegóły wniosku – podpisanie profilu zaufanego ePUAP

[Strona główna](#) > [Moje konto](#) > [ePUAP](#) > [Wnioski i zgłoszenia](#) > [Wniosek](#) > [Nadaj](#) > Konfiguracja

[Podsystem Krasnodar](#) > [Wzrost Zdrav](#) > Potwierdzenie profili zaufanych

Jesteś w: [Strona główna](#) > [Potwierdzenie profili zaufanych](#) > [Lista wniosków o profile zaufanych](#) > **Szczegóły wniosku o profil zaufany użytkownika**

Szczegóły wniosku o profil zaufany użytkownika

 Wydruk potwierdzony, można rozpatrzyć wniosek.

Dane wniosku

Identyfikator użytkownika (login)	kbrenik
Imię	Karol
Nazwisko	Bronik
PESEL	75031610531
Adres e-mail	marek.qaza@mawia.gov.pl

[Drukuj wniosek](#)
[Wydruk potwierdzenia](#)
[Pokaż inne wnioski użytkownika](#)

Zweryfikuj wniosek

Aby możliwe było nadanie profilu zaufanego, konieczna jest zgodność danych z profilem konta użytkownika na ePUAP i z rejestram referencyjnymi, jak również z dostarczonymi dokumentami tożsamości. Zweryfikuj zgodność danych. W przypadku rozbieżności należy odrzucić wniosek, wpisując powód odrzucenia. Usadnienie to będzie widoczne dla wnioskującego.

Znak sprawy

Znak sprawy w Pkt. Potwierdzającym	XYZ.1234.6.2011
Nazwa Punktu Potw.	WSIAP

Wyniki weryfikacji wprowadzonych danych z kontem użytkownika

Nazwa pola	Dane z wniosku	Dane obecne w koncie ePUAP	Wynik weryfikacji
Identyfikator ePUAP	kbrenik	kbrenik	Pozytywny
Imię	Karol	Karol	Pozytywny
Nazwisko	Bronik	Bronik	Pozytywny
Numer PESEL	75031610531	75031610531	Pozytywny
Adres e-mail	marek.qaza@mawia.gov.pl	marek.qaza@mawia.gov.pl	Pozytywny

Wyniki weryfikacji wprowadzonych danych z rejestrami

Nazwa pola	Dane z wniosku	Wynik weryfikacji
Numer PESEL	75031610531	Pozytywny

[Weryfikuj ponownie](#)

Decyzja

Powód odrzucenia wniosku:

lub:

[Odrzuć wniosek](#)

[Podpisz profil zaufany](#)

1

Podpisanie profilu zaufanego:

1. Nacisnąć przycisk „Podpisz profil zaufany”.

Ekran 2.9. Decyzja sposobu podpisania profilu zaufanego

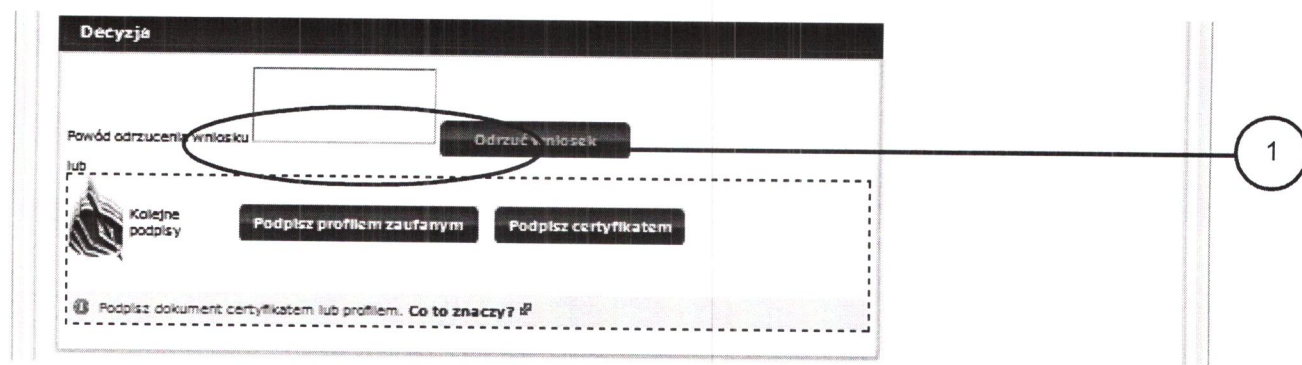

Należy:

1. Wybrać przycisk „Podpisz profilem zaufanym”.

Ekran 2.10. Potwierdzenie wyboru profilu zaufanego

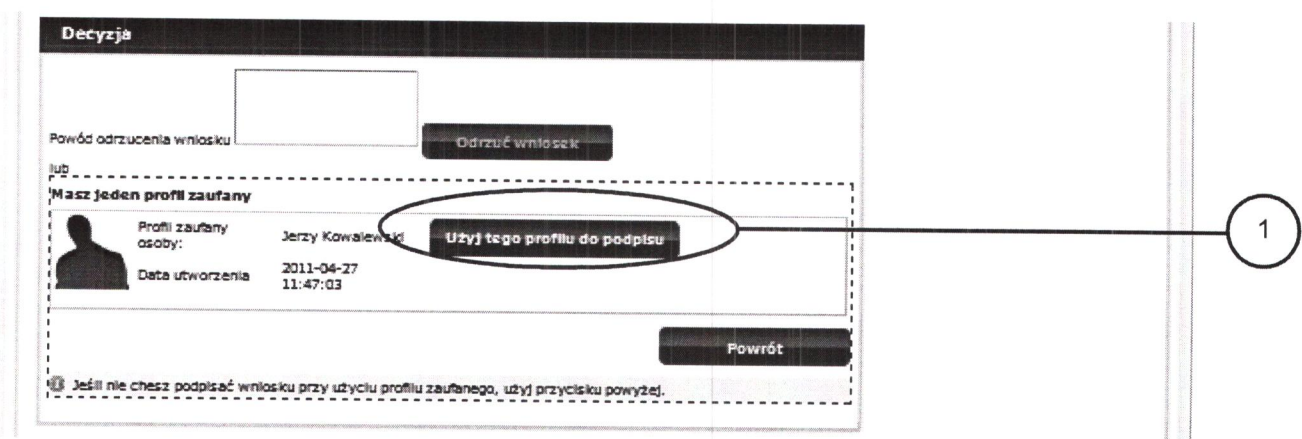

Należy:

1. Wybrać przycisk „Użyj tego profilu zaufanego”.

Ekran 2.11. Potwierdzenie podpisu kodem weryfikującym

Na adres poczty pracownika punktu potwierdzającego wysłany jest kod weryfikacyjny, który należy skopiować i wkleić do okna „Kod weryfikacyjny”.

Na skrzynce odbiorczej poczty wiadomość jest opisana, jako: nadeszła od „powiadomienie.epuap@mac.gov.pl”, a temat to „Autoryzacja PZ”.

Decyzja

Powód odrzucenia wniosku

lub

Musisz potwierdzić podpis

Podpisanie wniosku wymaga dodatkowej autoryzacji. Na adres e-mail, który został wysłany podczas rejestracji profilu została właśnie wysłana wiadomość zawierająca kod potwierdzenia. Sprawdź wiadomość a następnie wpisz ten kod w pole poniżej.

Kod weryfikacyjny:

Jeśli nie otrzymałeś kodu? [Sprawdź co zrobić](#)

Jeśli nie chcesz podpisać wniosku przy użyciu profilu zaufanego, użyj przycisku powyżej.

1

Należy:

1. Wybrać przycisk „Zatwierdź”.

Ekran 2.12. Przedłużenie ważności profilu zaufanego ePUAP

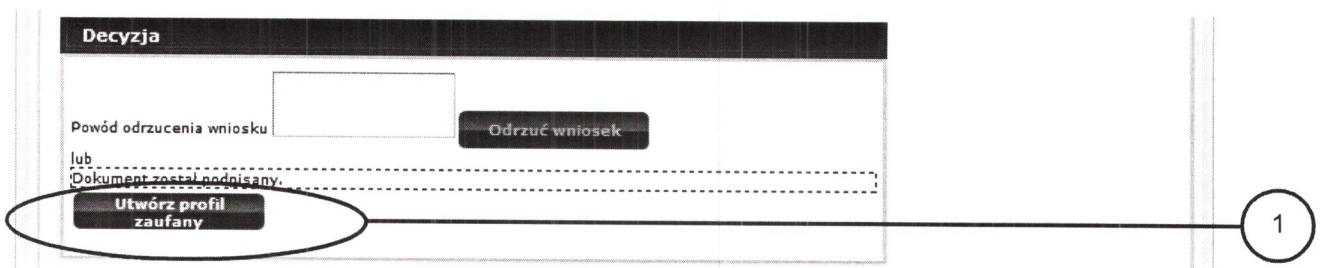

Należy:

1. Wybrać przycisk „Utwórz profil zaufany”.

Ekran 2.13. Akceptacja przedłużenia ważności profilu zaufanego

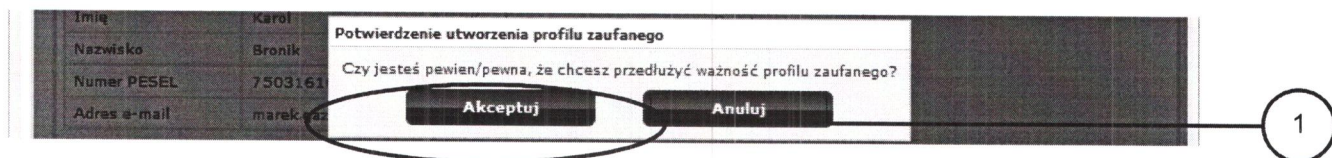

Należy:

2. Wybrać przycisk „Akceptuj”.

Ekran 2.14. Przedłużona ważność profilu zaufanego ePUAP

Lista spraw | Moje konto | O ePUAP | Podmioty Publiczne | Pomoc | Kontakt | Konfiguracja

Podsystem Komunikacyjny | Rejestr Zdarzeń | Potwierdzenie profili zaufanych

Jesteś w: Strona główna > Potwierdzenie profili zaufanych > Lista wniosków użytkowników > Szczegóły wniosku o przedłużenie ważności PZ

Szczegóły wniosku o przedłużenie ważności profilu zaufanego

Wniosek zaakceptowany.

Dane wniosku	
Identyfikator użytkownika (login)	kbronik
Imię	Karol
Nazwisko	Bronik
PESEL	75031610531
Adres e-mail	marek.gaza@mswia.gov.pl

Wniosek zaakceptowany

Wniosek, którego szczegóły oglądasz został zaakceptowany, co oznacza, że utworzono w odpowiedzi na ten wniosek profil zaufany. Aby obejrzeć jego szczegóły, należy nacisnąć przycisk **Przejdź do zaufanego profilu**.

Znak sprawy	
Znak sprawy w Pkt. Potwierdzającym	ZXY.21.2011
Nazwa Punktu Potw.	WSIAP

Informacje o potwierdzeniu	
Imię Osoby Potw.	Jerzy
Nazwisko Osoby Potw.	Kowalewski
Data akceptacji	2011-05-07 21:24:18
Profil zaufany	Przejdź do profilu zaufanego

1

Należy:

1. Wybrać przycisk „Przejdź do profilu zaufanego”.

Ekran 2.15. Prezentacja profilu zaufanego ePUAP

Dane profilu zaufanego:

Status	Ważny
Data utworzenia	2011-05-07 21:21:40
Data unieważnienia	
Data wygaśnięcia	2011-11-07 21:21:40

Buttons: **Zweryfikuj**, **Unieważnij**

Wniosek: [Przejdź do wniosku](#)

Znak sprawy: ZXY.21.2011

Metoda autoryzacji: e-mail

Parametr autoryzacji: marek.gaza@mswila.gov.pl

Szczegóły profilu:

Jeśli właściciel profilu wnioskuje o przedłużenie okresu ważności jego profilu zaufanego lub zmianę ustawień autoryzacji, naciśnij przycisk **Przedłuż ważność/zmień ustawienia autoryzacji**.
Jeśli właściciel profilu wnioskuje o unieważnienie jego profilu zaufanego, naciśnij przycisk **Unieważnij**.
Jeśli właściciel profilu wnioskuje o zweryfikowanie jego profilu zaufanego, naciśnij przycisk **Zweryfikuj**.

Pracownik Punktu Potwierdzenia archiwizuje jeden Wniosek w postaci papierowej zgodnie z zasadami obowiązującymi w podmiocie publicznym oraz przekazuje drugi Wniosek w postaci papierowej osobie wnioskującej o przedłużenie ważności profilu zaufanego ePUAP i kończy się proces przedłużania ważności PZ.

Następnie może przejść do obsługi następnej osoby poprzez wybranie zakładki „Potwierdzenie profili zaufanych”.

2.4. Postać papierowa Wniosku o przedłużenie ważności profilu zaufanego ePUAP

Nazwa punktu potwierdzającego <wypełnia system na podstawie identyfikatora podmiotu>		Data złożenia wniosku <wypełnia system>
znak sprawy w PP* <obligatoryjnie wypełnia w systemie pracownik punktu potwierdzającego według zasad Instrukcji Kancelaryjnej PP>		
WNIOSEK o przedłużenie ważności profilu zaufanego ePUAP Wnioskuje o przedłużenie ważności profilu zaufanego ePUAP		
A. Informacje dotyczące osoby wnioskującej:		
1. Dane osobowe:		
imię <wypełnia system na podstawie profilu użytkownika składającego wniosek>	nazwisko <wypełnia system na podstawie profilu użytkownika składającego wniosek>	numer PESEL <wypełnia system na podstawie profilu użytkownika składającego wniosek>
2. Dane o koncie ePUAP:		
identyfikator użytkownika <wypełnia system na podstawie profilu użytkownika składającego wniosek>		adres poczty elektronicznej <wypełnia system na podstawie profilu użytkownika składającego wniosek>
3. Sposób autoryzacji: <wypełnia system na podstawie deklaracji użytkownika składającego wniosek>		
4. Oświadczenie osoby wnioskującej: Wnioskodawca oświadcza, że: <ol style="list-style-type: none"> 1) dane zawarte we wniosku są prawdziwe i aktualne; 2) zapewni poufność danych, które mogłyby być wykorzystane do złożenia podpisu potwierdzonego profilem zaufanym ePUAP przez osoby trzecie; 3) nie udostępni konta osobom trzecim; 4) niezwłocznie unieważni profil zaufany ePUAP w przypadku utraty kontroli nad kontem ePUAP; 5) wyraża zgodę na przetwarzanie danych osobowych w zakresie niezbędnym do potwierdzenia profilu zaufanego ePUAP. 		
miejscowość, data ** <wypełnia odręcznie składający wniosek po wydrukowaniu>		podpis ** <wypełnia odręcznie składający wniosek po wydrukowaniu>
B. Informacje dotyczące osoby upoważnionej do potwierdzania profilu zaufanego ePUAP w imieniu punktu potwierdzającego:		
imię <wypełnia system na podstawie profilu użytkownika występującego w roli osoby potwierdzającej>		nazwisko <wypełnia system na podstawie profilu użytkownika występującego w roli osoby potwierdzającej>
C. Informacje dotyczące przedłużeniu ważności profilu zaufanego ePUAP*:		
czas dokonania przedłużenia ważności <wypełnia odręcznie osoba przedłużająca ważność na podstawie danych z systemu>		podpis osoby upoważnionej do potwierdzania profilu zaufanego ePUAP <wypełnia odręcznie osoba przedłużająca ważność po wydrukowaniu >
miejscowość, data <wypełnia odręcznie osoba przedłużająca ważność po wydrukowaniu >		
albo Informacja o nieprzedłużeniu ważności profilu zaufanego ePUAP:		
czas nieprzedłużenia ważności <wypełnia odręcznie osoba przedłużająca ważność >		podpis osoby upoważnionej do potwierdzania profilu zaufanego ePUAP <wypełnia odręcznie osoba przedłużająca ważność po wydrukowaniu >
przyczyny nieprzedłużenia ważności profilu zaufanego ePUAP <wypełnia odręcznie osoba przedłużająca ważność >		
miejscowość, data <wypełnia odręcznie osoba przedłużająca ważność po wydrukowaniu >		

* Wypełnia punkt potwierdzający. ** Wypełnia osoba wnioskująca.

3. Unieważnianie profilu zaufanego ePUAP

Realizacja zadania „Unieważnianie Profilu Zaufanego” wymaga wykonania następujących podstawowych czynności:

- Stwierdzenia tożsamość osoby zgłaszającej się w Punkcie Potwierdzenia, a wnioskującej o unieważnienie posiadania profilu zaufanego ePUAP;
- W przypadku zgodności tożsamości i odręcznym podpisaniu przez tę osobę wniosku w postaci papierowej następuje unieważnienie profilu zaufanego ePUAP.

Szczegółowy opis realizacji tego zadania został przedstawiony za pomocą schematu procesu unieważniania profilu zaufanego, jego uszczegółowieniem jest tabela zawierająca opisy poszczególnych czynności i odwołania do ekranów za pomocą, których dokonuje się unieważnienie profilu zaufanego w systemie ePUAP.

3.1. Schemat procesu unieważniania profilu zaufanego ePUAP

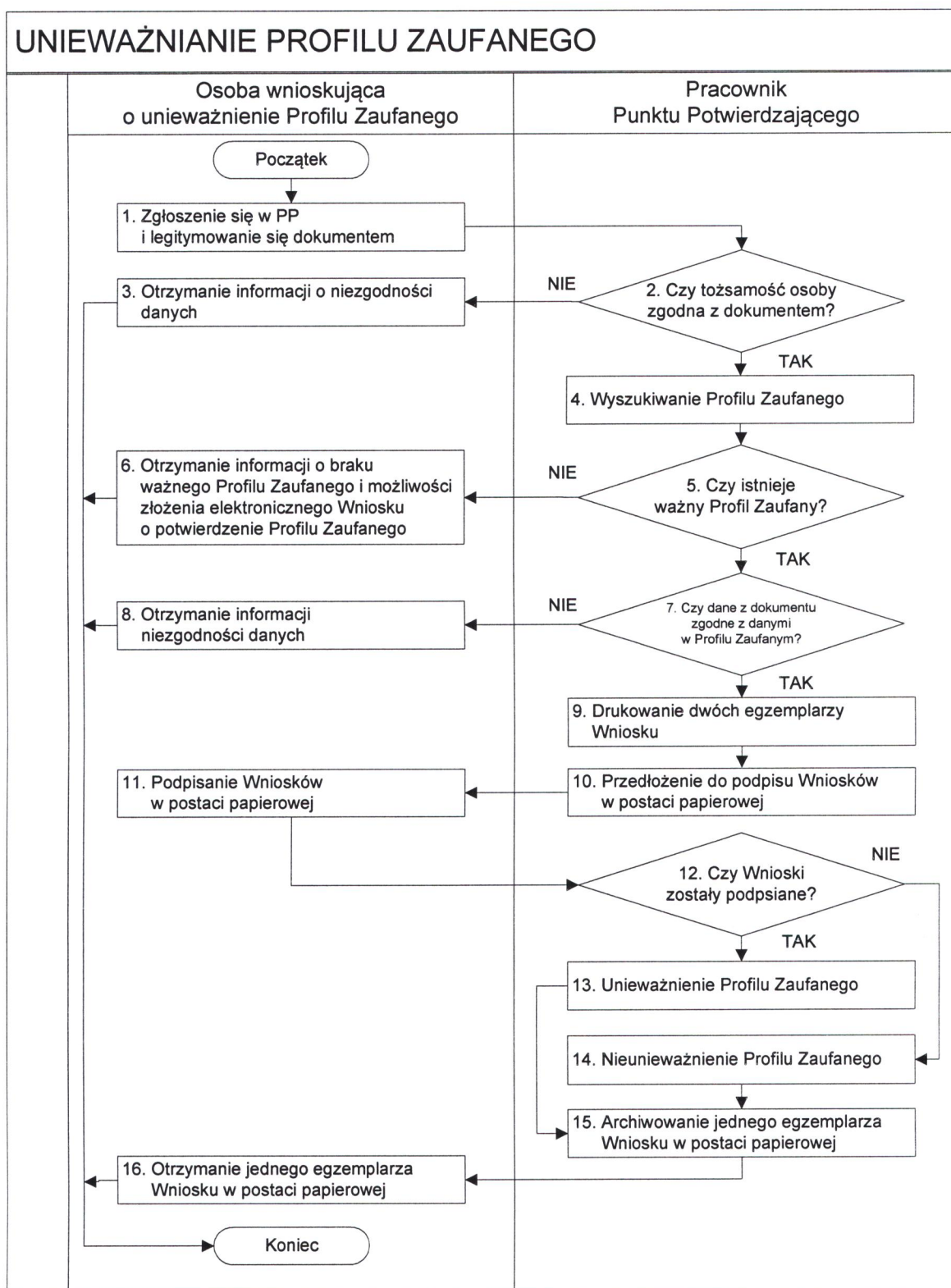

3.2. Opis schematu procesu unieważniania profilu zaufanego ePUAP

Czynność		Opis czynności	Nr ekranu
Osoba wnioskująca o unieważnienie PZ	Pracownik Punktu Potwierdzenia		
1. Zgłoszenie się w PP i legitymowanie się dokumentem		Osoba chcąc unieważnić profil zaufany zgłasza się do dowolnego PP i legitymuje się Dowodem Osobistym lub Paszportem.	
	2. Czy tożsamość osoby zgodna z dokumentem?	Pracowni PP dokonuje sprawdzenia tożsamości osoby na podstawie okazanego dokumentu Dowodu Osobistego lub Paszportu; Sprawdzenie tożsamości polega na: - identyfikacji osoby z dokumentem tożsamości; Podmiot we własnym zakresie przeszkoli Pracownika PP w zakresie sprawdzania tożsamości. W przypadku zgodności: Przejdź do punktu 4.	
3. Otrzymanie informacji o niezgodności danych KONIEC PROCESU		W przypadku stwierdzenie niezgodności tożsamości osoby lub posługiwania się złym dokumentem Pracownik PP postępuje zgodnie z procedurą obowiązującą w podmiocie publicznym.	
	4. Wyszukiwanie PZ	Pracownik PP: - po wyborze „Listy profili zaufanych użytkowników” – Ekran 3.1; - wyborze funkcji wyszukiwania – Ekran 3.2; - wyborze sposobu wyszukiwania – Ekran 3.3; - wprowadza dane służących do wyszukiwania i naciska przycisk „Wyszukaj” – Ekran 3.4.; - otrzymuje	3.1, 3.2, 3.3, 3.4, 3.5
	5. Czy istnieje ważny profil zaufany?	Jeśli został wyszukany Profil Zaufany: Przejdź do punktu 7.	3.5
6. Otrzymanie informacji o braku ważnego Profilu Zaufanego i możliwości złożenia elektronicznego Wniosku o potwierdzenie Profilu Zaufanego KONIEC PROCESU		Brak ważnego PZ, który miał być unieważniony. Osoba wnioskująca otrzymuje informację o możliwości złożenia wniosku o potwierdzenie PZ.	
	7. Czy dane z dokumentu zgodne z danymi w PZ?	W przypadku zgodności danych: Przejdź do punktu 9.	3.5

Czynność		Opis czynności	Nr ekranu
Osoba wnioskująca o unieważnienie PZ	Pracownik Punktu Potwierdzania		
8. Otrzymanie informacji o niezgodności danych KONIEC PROCESU		W przypadku stwierdzenie niezgodności tożsamości osoby lub posługiwania się złym dokumentem Pracownik PP postępuje zgodnie z procedurą obowiązującą w podmiocie publicznym.	3.5
	9. Drukowanie dwóch egzemplarzy Wniosku	Pracownik PP z drukuje dwa egzemplarze Wniosku o unieważnienie profilu zaufanego ePUAP z pliku PDF, na Wniosku wpisuje: <ul style="list-style-type: none"> - Nazwą punktu potwierdzającego; - Znak sprawy w PP; - Datę złożenia wniosku. 	3.5, PDF
	10. Przedłożenie do podpisu Wniosków w postaci papierowej	Pracownik PP przedkłada osobie wnioskującej Wnioski w postaci papierowej do podpisu.	3.5
11. Podpisanie Wniosków w postaci papierowej		Osoba wnioskująca o unieważnienie ważności profilu zaufanego ePUAP w części A dwóch Wniosków wpisuje: <ol style="list-style-type: none"> 1. Dane osobowe; 2. Dane o koncie ePUAP; 3. Oświadczenie osoby wnioskującej – w tym miejscowość, datę i podpisuje się. Osoba wnioskująca o unieważnienie ważności profilu zaufanego ePUAP może w tym momencie się rozmyślić i nie wypełnić Wniosków.	3.5
	12. Czy Wnioski zostały podpisane?	Jeśli osoba wnioskująca nie podpisała wniosków w postaci papierowej lub Pracownik PP stwierdził brak autentyczności podpisu to: Przejdź do punktu 14.	3.5
	13. Unieważnienie PZ	Pracownik PP: <ul style="list-style-type: none"> • w części B dwóch Wniosków wpisuje: <ul style="list-style-type: none"> - Swoje imię i nazwisko; • a w części C dwóch Wniosków wpisuje: <ul style="list-style-type: none"> - czas unieważnienie profilu zaufanego; - miejscowość i datę; - podpisuje się; • unieważniając profil zaufany w systemie ePUAP (Ekran 3.7) wypełnia pole „Powód unieważnienia” oraz wypełnia pole „Znak sprawy” o znak nadany na Wniosku o postaci papierowej. Przejdź do punktu 15.	3.6, 3.7, 3.8

Czynność		Opis czynności	Nr ekranu
Osoba wnioskująca o unieważnienie PZ	Pracownik Punktu Potwierdzenia		
	14. Nie unieważnienie profilu zaufanego ePUAP	Pracownik PP z braku złożenia wniosku o postaci papierowej przez osobę wnioskującą o unieważnienie profilu zaufanego ePUAP nie podejmuje dalszych czynności. KONIEC PROCESU	3.5
	15. Archiwowanie jednego egzemplarza Wniosku w postaci papierowej	Pracownik PP archiwizuje jeden Wniosek w postaci papierowej zgodnie z zasadami obowiązującymi w podmiocie publicznym.	
16. Otrzymanie jednego egzemplarza Wniosku w postaci papierowej KONIEC PROCESU		Pracownik PP przekazuje jeden Wniosek w postaci papierowej osobie wnioskującej o unieważnienie profilu zaufanego ePUAP.	

3.3. Proces unieważniania profilu zaufanego przedstawiony za pomocą ekranów ePUAP

Osoba wnioskująca o unieważnienie profilu zaufanego ePUAP zgłasza się w Punkcie Potwierdzenia i legitymuje się Dowodem Osobistym lub Paszportem.

Pracownik Punktu Potwierdzenia sprawdza tożsamość osoby wnioskującej:

- w przypadku stwierdzenia niezgodności w zakresie identyfikacji osoby z dokumentem, autentyczności dokumentu, autentyczności podpisu odmawia potwierdzenia Profilu Zaufanego, przekazuje informację o niezgodności osobie wnioskującej, postępuje zgodnie z procedurami obowiązującymi w danym podmiocie publicznym dotyczącymi postępowania z osobami legitymującymi się niewłaściwym dokumentem i kończy proces potwierdzenia;
- w przeciwnym przypadku na podstawie danych z Dowodu Osobistego lub Paszportu wyszukuje ważny profil zaufany ePUAP, do tego służą ekrany od 3.1 do 3.5.

W tym przypadku osoba wnioskująca nie składa elektronicznego Wniosku.

Poniżej zostały przedstawione podstawowe ekrany umożliwiające unieważnienie Profilu Zaufanego pełny opis narzędzie ePUAP umożliwiającego zarządzanie profilami zaufanymi ePUAP znajduje się w „Instrukcji użytkownika – Profil Zaufany”.

Ekran 3.1. Wybór listy profili zaufanych użytkowników

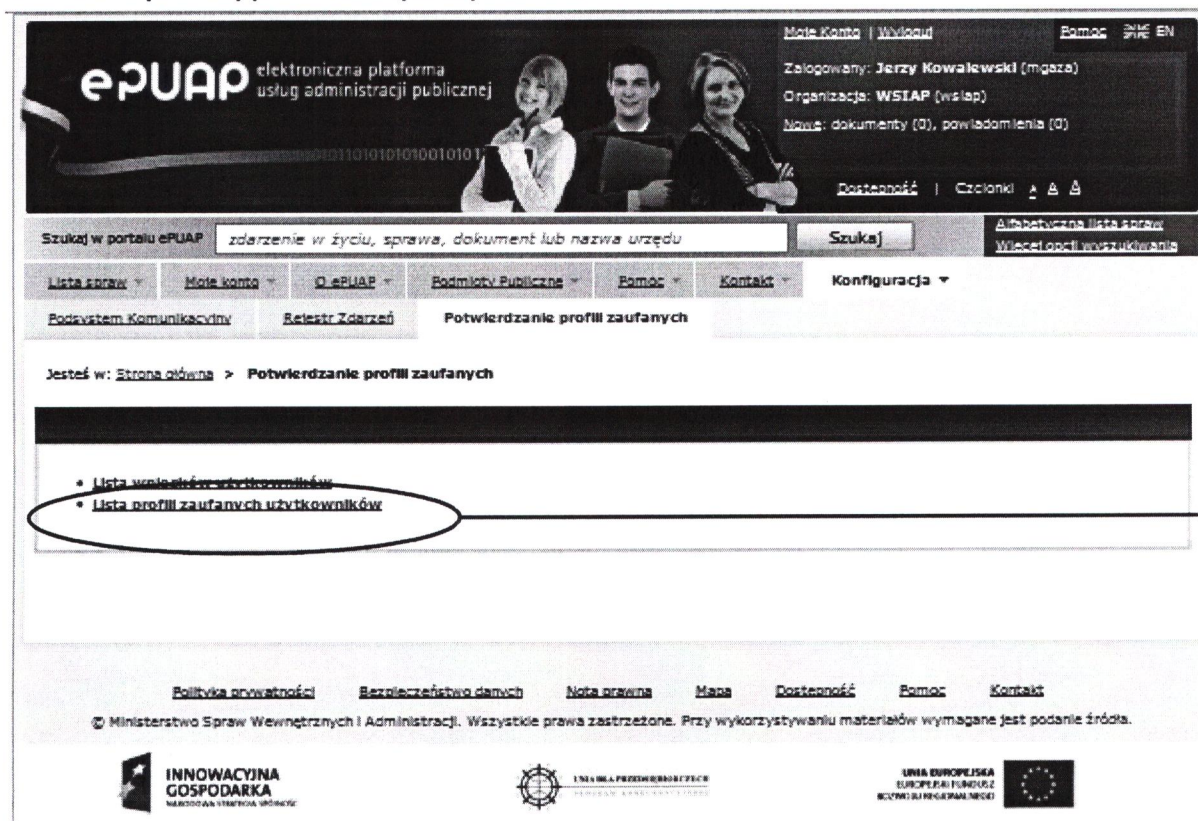

Na „Stronie głównej” ePUAP należy wybrać w zakładce „Konfiguracja”, zakładkę „Potwierdzenie profili zaufanych”, a następnie należy wybrać:

1. „Lista profili zaufanych użytkowników”.

Ekran 3.2. Wybór funkcji wyszukiwania

Należy przejść do funkcji wyszukiwania profili zaufanych ePUAP:

1. Wybrać przycisk „Wyszukiwanie”

Ekran 3.3. Wybór sposobu wprowadzania danych służących do wyszukania

Pracownik Punktu Potwierdzania dokonuje wyboru sposobu wprowadzania danych służących do wyszukania profilu zaufanego oraz określa stan profilu, w przypadku unieważniania profilu zaufanego ePUAP stan profilu jest „Ważny”.

Należy:

1. Wybrać zestaw wprowadzanych danych służących do wyszukania, można wyszukiwać po: „identyfikatorze użytkownika” lub „imieniu, nazwisku i numeru PESEL” lub „identyfikatorze profilu zaufanego” lub „znaku sprawy wniosku”;
2. Wybór Stanu profilu „Ważny”.

Ekran 3.5. Wyszukany profil zaufany ePUAP

Identyfikator użytkownika	Imię	Nazwisko	PESEL	Status profilu	Data utworzenia	Data wygaśnięcia	Akcje
kbronik	Karol	Bronik	75031610531	Ważny	2011-05-07 21:21:40	2011-11-07 21:21:40	Szczegóły profilu

Below the table are navigation icons and the text: '1 profil, wyświetlam 1 profil, od 1 do 1. Strona 1/1.' To the right of the table is a callout box titled 'Lista profili' with the text: 'Oto lista profili zaufanych wybranego użytkownika. W celu przeprowadzenia dalszych operacji związanych z wybranym profilem, naciśnij przycisk Szczegóły profilu.' A red circle highlights the 'Szczegóły profilu' button, and a line connects it to a circled number '1'.

Należy:

1. Wybrać przycisk „Szczegóły profilu”.

Ekran 3.6. Szczegóły profilu zaufanego – unieważnianie profilu zaufanego ePUAP

Lista spraw | Moje konto | ePUAP | Podmiot Publiczny | Pomoc | Kontakt | Konfiguracja

Podsystem Komunikacyjny | Rejestr Zdarzeń | Potwierdzanie profili zaufanych

Jesteś w: Strona główna > Potwierdzanie profili zaufanych > Lista profili zaufanych użytkowników > Szczegóły profilu zaufanego dla użytkownika

Szczegóły profilu zaufanego użytkownika Karol Bronik

Dane profilu zaufanego	
Status	Ważny
Data utworzenia	2011-05-07 21:21:40
Data unieważnienia	
Data wygaśnięcia	2011-11-07 21:21:40
Wniosek	Przejdź do wniosku
Znak sprawy	ZXY.21.2011
Metoda autoryzacji	e-mail
Parametr autoryzacji	marek.gaza@mswia.gov.pl

Zweryfikuj

Unieważnij

Szczegóły profilu

Jeśli właściciel profilu wnioskuje o przedłużenie okresu ważności jego profilu zaufanego lub zmianę ustawień autoryzacji, naciśnij przycisk **Przedłuż ważność/zmień ustawienia autoryzacji**.

Jeśli właściciel profilu wnioskuje o unieważnienie jego profilu zaufanego, naciśnij przycisk **Unieważnij**.

Jeśli właściciel profilu wnioskuje o zweryfikowanie jego profilu zaufanego, naciśnij przycisk **Zweryfikuj**.

1

Należy:

1. Wybrać przycisk „Unieważnij”.

Ekran 3.7. Potwierdzenie unieważnienia profilu zaufanego ePUAP

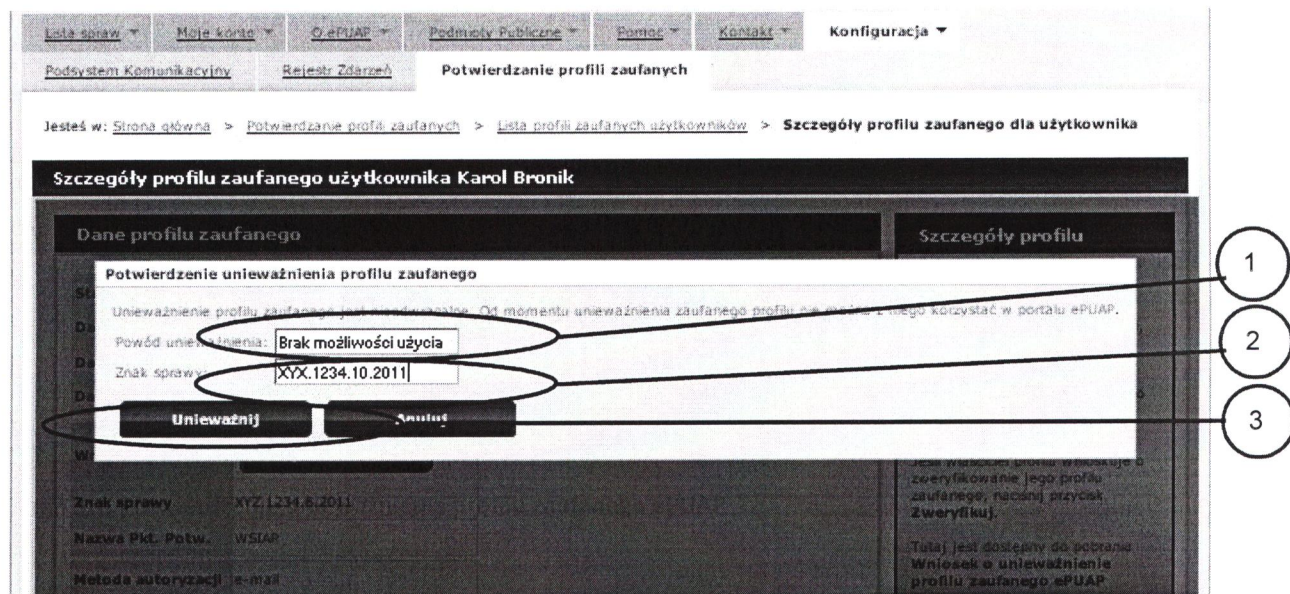

Należy:

1. W pole „Powód unieważnienia” wpisać powód unieważnienia;
2. W pole „Znak sprawy” wpisać znak sprawy z Wniosku o unieważnienie profilu zaufanego ePUAP;
3. Wybrać przycisk „Unieważnij”.

Ekran 3.8. Unieważniony profil zaufany ePUAP

The main content is divided into three sections:

- Dane profilu zaufanego** (Trusted profile data):

Status	Unieważniony
Data utworzenia	2011-05-17 15:01:20
Data unieważnienia	2011-05-17 15:16:45
Data wygaśnięcia	2011-11-17 15:01:20
Wniosek	Przejdź do wniosku
Znak sprawy	XYZ.1234.6.2011
Nazwa Pkt. Potw.	WSIAP
Metoda autoryzacji	e-mail
Parametr autoryzacji	marek.gaza@mswia.gov.pl
- Szczegóły profilu** (Profile details):

Profil zaufany, którego szczegóły przeglądasz, został unieważniony. Sposób oraz powód unieważnienia widnieją po lewej.
- Szczegóły unieważnienia** (Revocation details):

Profil unieważniony przez osobę uprawnioną posługującą się kontem o identyfikatorze mgaza, działającą w ramach podmiotu o identyfikatorze wsiap.
Powód unieważnienia: Brak możliwości użycia
Znak sprawy: XYZ.1234.10.2011

Następnie można przejść do obsługi następnej osoby poprzez wybranie zakładki „Potwierdzenie profili zaufanych”.

3.4. Postać papierowa Wniosku o unieważnienie profilu zaufanego ePUAP

Nazwa punktu potwierdzającego <wypełnia system na podstawie identyfikatora podmiotu>		Data złożenia wniosku <wypełnia system>
znak sprawy w PP* <obligatoryjnie wypełnia w systemie pracownik punktu potwierdzającego według zasad instrukcji Kancelaryjnej PP>		
WNIOSEK o unieważnienie profilu zaufanego ePUAP Wnoszę o unieważnienie ważności profilu zaufanego ePUAP		
A. Informacje dotyczące osoby wnioskującej:		
1. Dane osobowe:		
imię <wypełnia system na podstawie profilu użytkownika składającego wniosek>	nazwisko <wypełnia system na podstawie profilu użytkownika składającego wniosek>	numer PESEL <wypełnia system na podstawie profilu użytkownika składającego wniosek>
2. Dane o koncie ePUAP:		
identyfikator użytkownika <wypełnia system na podstawie profilu użytkownika składającego wniosek>		adres poczty elektronicznej <wypełnia system na podstawie profilu użytkownika składającego wniosek>
3. Oświadczenie osoby wnioskującej: Wnioskodawca oświadcza, że: <ol style="list-style-type: none"> 1) dane zawarte we wniosku są prawdziwe i aktualne; 2) wyraża zgodę na przetwarzanie danych osobowych w zakresie niezbędnym do unieważnienia profilu zaufanego ePUAP. 		
miejscowość, data ** <wypełnia odręcznie składający wniosek po wydrukowaniu>		podpis** <wypełnia odręcznie składający wniosek po wydrukowaniu>
B. Informacje dotyczące osoby upoważnionej do potwierdzania profilu zaufanego ePUAP w imieniu punktu potwierdzającego:		
imię <wypełnia system na podstawie profilu użytkownika występującego w roli osoby potwierdzającej>		nazwisko <wypełnia system na podstawie profilu użytkownika występującego w roli osoby potwierdzającej>
C. Informacje dotyczące unieważnienia profilu zaufanego ePUAP*:		
czas unieważnienia profilu zaufanego ePUAP <wypełnia odręcznie osoba unieważniająca ważność na podstawie danych z systemu>		
miejscowość, data <wypełnia odręcznie osoba unieważniająca ważność po wydrukowaniu >		podpis osoby upoważnionej do potwierdzania profilu zaufanego ePUAP <wypełnia odręcznie osoba unieważniająca ważność po wydrukowaniu >

* Wypełnia punkt potwierdzający. ** Wypełnia osoba wnioskująca.

